



**CÂMARA MUNICIPAL
DE ARRAIOLOS**



RELATÓRIO DE GESTÃO 2019



Município de Arraiolos

RELATÓRIO DE GESTÃO

ANO 2019



Município de Arraiolos

ÍNDICE

INTRODUÇÃO.....	3
1. REGISTO BIOGRÁFICO DO MUNICÍPIO.....	5
1.1. EXECUTIVO MUNICIPAL – COMPOSIÇÃO E PELOUROS.....	5
1.2. ESTRUTURA ORGANIZACIONAL.....	5
1.3. RECURSOS HUMANOS.....	6
2. SÍNTESE DA ATIVIDADE DESENVOLVIDA.....	11
2.1. ORÇAMENTO E GRANDES OPÇÕES DO PLANO.....	11
2.2. SÍNTESE DA ATIVIDADE POR SERVIÇO.....	12
3. EXECUÇÃO FINANCEIRA E ORÇAMENTAL.....	26
3.1. ANÁLISE GLOBAL.....	26
3.2. FLUXOS DE CAIXA.....	30
3.3. <i>RECEITA, ESTRUTURA E EVOLUÇÃO</i>	31
3.4. DESPESA, ESTRUTURA E EVOLUÇÃO.....	34
4. EVOLUÇÃO DA SITUAÇÃO FINANCEIRA E ECONÓMICA.....	38
4.1. EVOLUÇÃO DAS ESTRUTURAS – ANÁLISE DO BALANÇO.....	38
4.2. ANÁLISE DA DEMONSTRAÇÃO DE RESULTADOS.....	41
4.3. ANÁLISE DO FUNDO SOCIAL MUNICIPAL.....	43
5. ENDIVIDAMENTO – EVOLUÇÃO E LIMITES.....	44
5.1. ENQUADRAMENTO E SITUAÇÃO DO ENDIVIDAMENTO.....	44
6. CRITÉRIOS CONTABILÍSTICOS E DE PRESTAÇÃO DE CONTAS.....	46
6.1. ORGANIZAÇÃO E PROCESSAMENTO.....	46
7. ACONTECIMENTOS APÓS A DATA DO RELATO.....	47
8. DISPOSIÇÕES FINAIS.....	48
ANEXO – NOTAS AO BALANÇO E À DEMONSTRAÇÃO DE RESULTADOS.....	49



Município de Arraiolos

INTRODUÇÃO

Em cumprimento do disposto no nº 13 do Plano Oficial de Contabilidade das Autarquias Locais (POCAL), aprovado pelo Decreto-Lei nº 54-A/99, de 22 de fevereiro, na sua redação atual, é apresentado o Relatório de Gestão, relativo ao ano de 2019, o qual procura clarificar quanto à origem das receitas e das despesas, assim como a situação económico financeira, do Município de Arraiolos.

A Câmara Municipal apresenta, nos termos da alínea i) do n.º 1 do art.º 33º da Lei n.º 75/2013, de 12 de setembro, os Documentos de Prestação de Contas relativos à Gerência correspondente ao exercício financeiro do ano de 2019, cabendo à Assembleia Municipal a sua apreciação e votação nos termos da alínea l) do n.º 2 do art.º 25º do referido diploma legal.

Os Documentos de Prestação de Contas foram elaborados segundo as regras e princípios definidos no Decreto-Lei n.º 54-A/99, de 22 de fevereiro (POCAL), e apresentados conforme estabelece a Resolução 4/2001 - 2ª Secção - Tribunal de Contas, de 12 de julho de 2001- Instrução 1/2001 e Resolução 7/2018 - Tribunal de Contas - 2ª Série do Diário da República, de 9 de janeiro de 2018.

No presente Relatório, analisam-se as situações financeira, patrimonial e a execução das Grandes Opções do Plano (GOP), que incluem a execução do Plano Plurianual de Investimentos (PPI) e as Atividade mais Relevantes (AMR).

Dos conteúdos inseridos no Relatório de Gestão, destacam-se os dados relativos à situação financeira e patrimonial relevando a execução orçamental, são disponibilizadas informações sobre a execução das receitas e das despesas previstas no Orçamento de 2019, bem como a execução das Grandes Opções do Plano.

Os documentos de prestação de contas de 2019 traduzem a execução orçamental e patrimonial do Município de Arraiolos e demonstram o cumprimento dos limites legais aplicáveis, nomeadamente em matéria de Endividamento Total, do Equilíbrio Orçamental e da Lei dos Compromissos e Pagamentos em Atraso.

A opção por uma gestão rigorosa e ponderada vê-se refletida nos documentos que constituem esta Conta de 2019.

Como metodologia optou-se por apresentar os dados em quadros e gráficos, evidenciando desta forma os dados indicados.

No que respeita a resultados, sejam orçamentais ou patrimoniais, os documentos de prestação de contas, demonstram que o exercício económico de 2019 foi francamente positivo.

A prestação de contas respeita o quadro normativo vigente e neste âmbito, os documentos de prestação de contas relativos ao ano de 2019, foram elaborados de acordo com as disposições contidas nos diploma já apontados.

Em conformidade com o disposto no POCAL é apresentado o “Relatório de Gestão”, o qual inclui as “Notas ao Balanço e à Demonstração de Resultados”, referente ao ano financeiro de 2019, e que contempla:

- A análise dos recursos humanos do Município, onde é possível verificar uma estrutura etária dos trabalhadores envelhecida, assim como o baixo nível de escolaridade;
- As linhas de orientação da atividade municipal, com base no previsto no Orçamento e Grandes Opções do Plano do ano 2019, e a execução efetiva;
- A análise orçamental em termos de execução de receita e de despesa, assim como dos principais indicadores. Desta análise é possível evidenciar o cumprimento do Município, das regras estabelecidas na Lei nº 73/2013 de 3 de setembro,



Município de Arraiolos

nomeadamente, o equilíbrio orçamental corrente, assim como a execução da receita acima dos 85%;

- A síntese da situação financeira do Município, através da análise ao balanço e às demonstrações de resultados;
- A análise ao Fundo Social Municipal, que evidencia o défice no valor recebido do Orçamento de Estado, para as despesas com a educação suportadas pelo Município;
- A situação do Município relativamente ao endividamento, onde se destaca a não existência de pagamentos em atraso (há mais de 90 dias) e o cumprimento do limite da dívida orçamental, com uma margem utilizável de endividamento de 1.919.301 €.
- A situação económico-financeira saudável do Município, face a vários indicadores analisados, assim como o cumprimento das disposições legais aplicáveis.

O Município continua a apostar na colaboração existente com as Freguesias do concelho, através de acordos celebrados em prol do desenvolvimento do concelho e da proximidade com a população, colaboração esta que se estende também a instituições/associações de cariz social, cultural, desportivo e recreativo.

De acordo com o relatório que se apresenta, o Município prosseguiu com uma política social, desenvolvendo um conjunto de ações e atividades que promovem o bem estar da população, nas várias vertentes, tais como a educação, cultura, desporto e lazer, sempre numa perspetiva de promover a inclusão social e corrigir as desigualdades sociais.



Município de Arraiolos

1. REGISTO BIOGRÁFICO DO MUNICÍPIO

1.1. EXECUTIVO MUNICIPAL – COMPOSIÇÃO E PELOUROS

De 1 de janeiro a 31 de dezembro de 2019, o executivo teve a seguinte composição e respetivos pelouros:

Presidente - Sílvia Cristina Tirapicos Pinto (1 de janeiro a 5 de setembro de 2019)
Coordenação; Administração e Finanças; Planeamento; Desenvolvimento Económico; Informação; Segurança; Cooperação Externa e Educação.

Vereador - Jorge Joaquim Piteira Macau (assumiu funções de Presidente entre 11 de setembro e 31 de dezembro de 2019)
Fundos Comunitários; Obras Municipais; Higiene e Limpeza; Parque de Máquinas e Viaturas; Armazéns; Proteção Civil; Pessoal; Água, Saneamento e Eletricidade.

Presidente - Jorge Joaquim Piteira Macau (entre 11 de setembro e 31 de dezembro de 2019)
Coordenação; Administração e Finanças; Desenvolvimento Económico; Informação; Segurança; Cooperação Externa; Pessoal; Fundos Comunitários; Obras Municipais; Higiene e Limpeza; Parque de Máquinas e Viaturas; Armazéns; Proteção Civil; Água, Saneamento e Eletricidade.

Vereador - João Paulo Goulão Campos
Obras Particulares; Desporto; Juventude e Tempos Livres; Ação Social; Saúde e Associativismo. Entre 11 de setembro e 31 de dezembro de 2019, assumiu funções de vice-Presidente e acumulou o pelouro do Planeamento.

Vereadora - Delfina Bárbara Correia dos Santos Lima
Cultura; Jardins e Espaços Verdes; Trânsito; Ambiente, Mercados e Feiras e Cemitérios. Entre 11 de setembro e 31 de dezembro de 2019, assumiu também: Educação e Turismo.

Vereador - António Francisco Correia Traguedo
Sem pelouros.

Vereador – Paulo Alexandre Reis da Silva (entre 11 de setembro e 31 de dezembro de 2019)
Sem pelouros.

1.2. ESTRUTURA ORGANIZACIONAL

O modelo de estrutura orgânica e estrutura nuclear do Município de Arraiolos, aprovado em reunião de Câmara de 28 de novembro de 2012 e em reunião de Assembleia Municipal de 12 de dezembro de 2012 (publicado no despacho nº 1297 de 21/01/2013, na 2ª série do Diário da República), encontra-se representado no seguinte organograma:



Município de Arraiolos

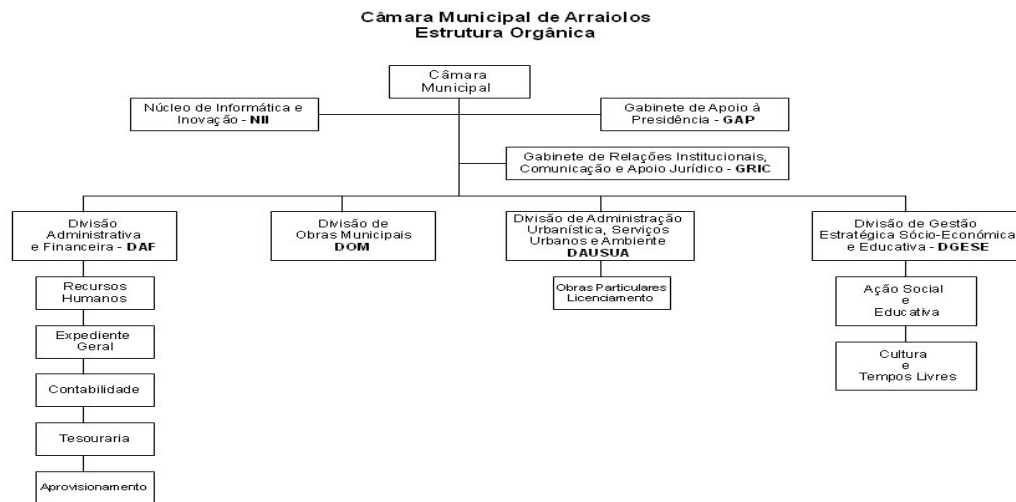

1.3. RECURSOS HUMANOS

Nos termos do Decreto-Lei nº 209/2009, de 3 de setembro, que adaptou a Lei 12-A/2008 de 27 de fevereiro, às autarquias locais, o Município, aprovou em reunião de Câmara de 21 de novembro de 2018 e em reunião de Assembleia Municipal de 4 de dezembro de 2018, o mapa de pessoal para 2019, o qual foi alterado em reunião de Câmara de 19 de junho e de 31 de outubro de 2019, e reunião de Assembleia Municipal de 25 de junho e de 21 de novembro de 2019, respetivamente.

No final de 2019, o número de trabalhadores ao serviço, foi de 166 trabalhadores, número que representa um acréscimo de 11,4 % face ao ano de 2018.

Este aumento deve-se à entrada de novos trabalhadores, na sequência de concursos de admissão de pessoal. No decorrer de 2019 registaram-se 28 admissões e 11 saídas de trabalhadores.

Neste Município, a relação jurídica de emprego constitui-se por contrato de trabalho em funções públicas por tempo indeterminado, por contrato de trabalho em funções públicas por tempo certo e por 2 pessoas no Gabinete de Apoio à Presidência (cargo de nomeação política). Na categoria “Outros” estão as duas pessoas do GAP e um funcionário que não se enquadra nas restantes carreiras - leitor cobrador.



Município de Arraiolos

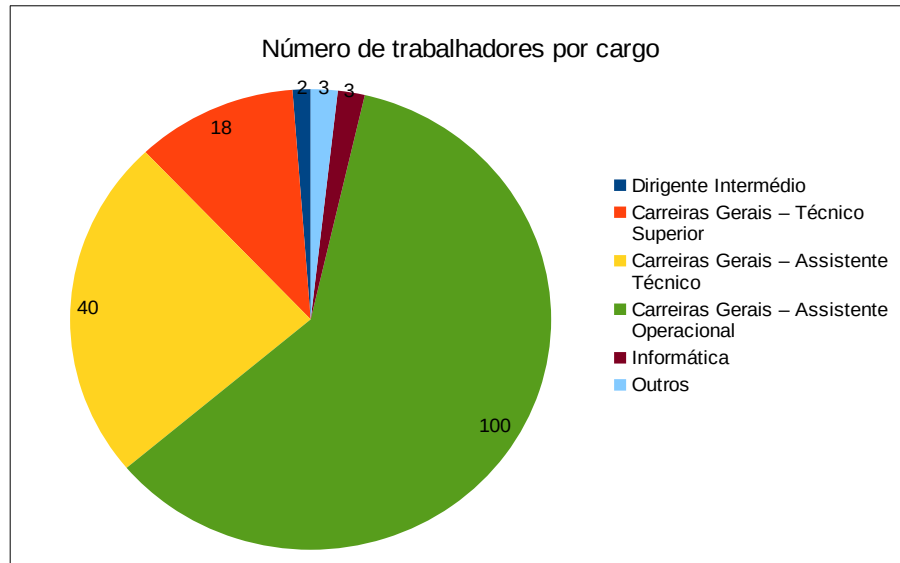

Como se pode verificar da leitura do gráfico anterior, 60,2 % dos trabalhadores do Município de Arraiolos enquadram-se na carreira de assistente operacional, seguindo-se a carreira de assistente técnico com 24,1 % do total.

O gráfico abaixo descreve a percentagem de trabalhadores por género. No total, 63 % dos trabalhadores são do género masculino sendo este o género predominante nas carreiras de assistente técnico e assistente operacional. O género feminino corresponde a 37 % do total dos trabalhadores, e apenas assume relevância na carreira de técnico superior onde representa aproximadamente 72 % do total na carreira.

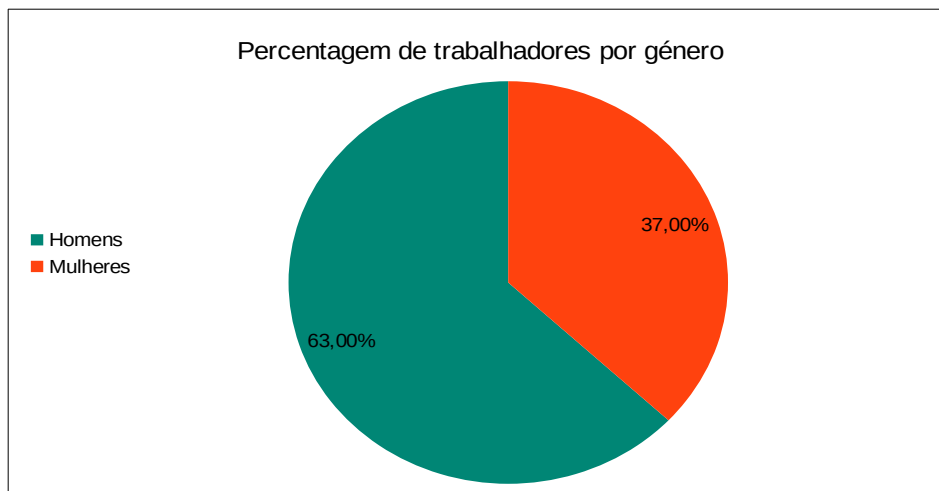



Município de Arraiolos

A estrutura etária dos trabalhadores é envelhecida, 56,6 % dos trabalhadores tem mais do que 50 anos sendo que destes, 14,5 % tem mais de 60 anos. Apenas 15,7 % dos trabalhadores tem menos de 40 anos.

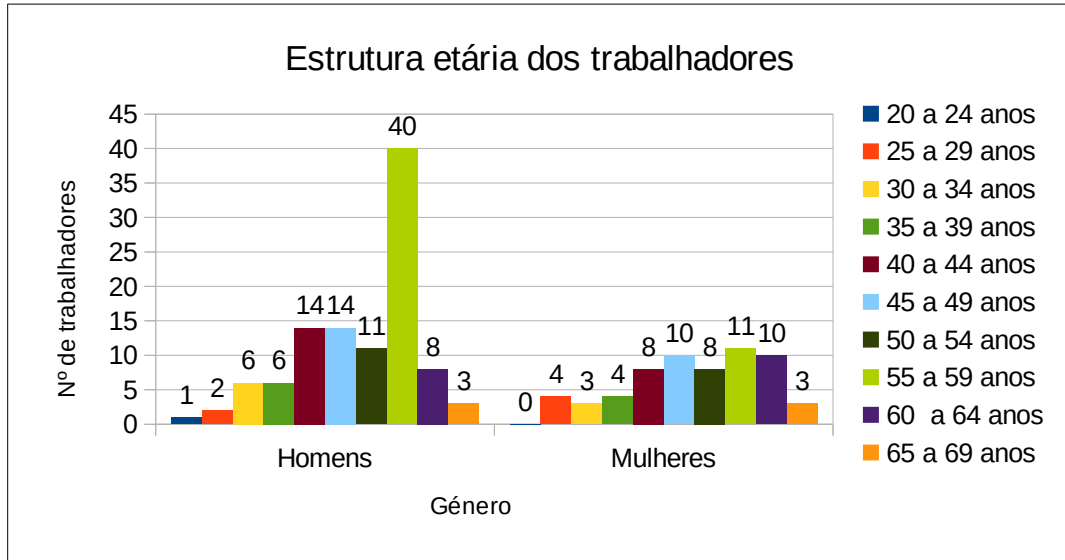

O nível de escolaridade médio do efetivo municipal é baixo, uma vez que 53 % dos trabalhadores possui habilitações iguais ou inferiores ao 9º ano, e destes, cerca de 17,5 % possui apenas o 4º ano de escolaridade.

O nível de escolaridade que mais se destaca é o 12º ano, que representa 30,7 % do total. A percentagem de trabalhadores com habilitações iguais ou superiores à licenciatura é de apenas 13,3 %, existindo ainda 3% dos trabalhadores com o 11º ano de escolaridade.

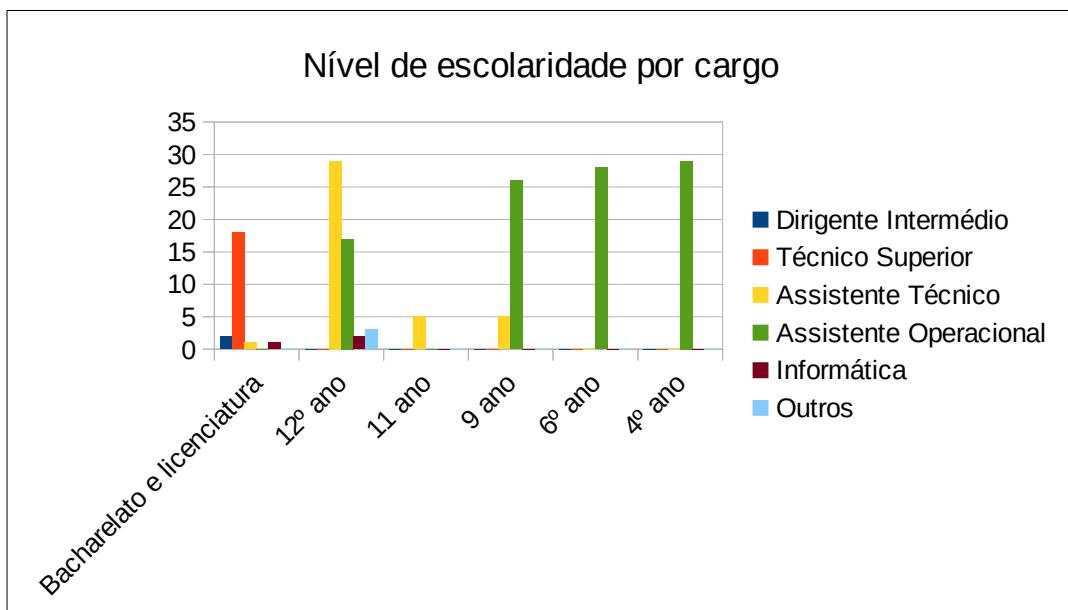



Município de Arraiolos

Quando analisamos o pessoal ao serviço por antiguidade, número de anos de serviço na administração local, constata-se que existem dois escalões predominantes, o escalão até 5 anos e o escalão entre 35-39 anos, significa que 26 % dos trabalhadores assinou contrato com o Município há menos de 5 anos e que 20 % assinou contrato com o Município há mais de 35 anos e menos de 40 anos.

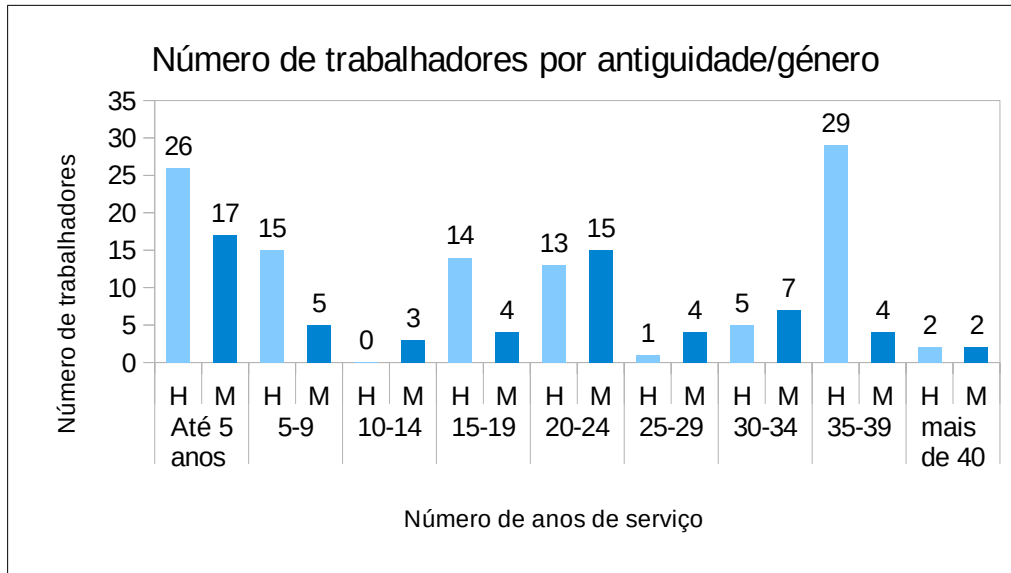

No que diz respeito ao absentismo, tanto no género feminino como no masculino a doença é a principal causa para a ausência no trabalho, representando 37,5 % para os homens e 36,2 % para as mulheres. Para o género masculino a causa “acidente em serviço ou doença profissional” aparece em segundo lugar com 6,5 % do total das faltas enquanto que para o género feminino a segunda causa é falta por “conta do período de férias” que representou 2,3 % do total das faltas dadas pelas mulheres. O gráfico abaixo apresenta os valores totais de absentismo.

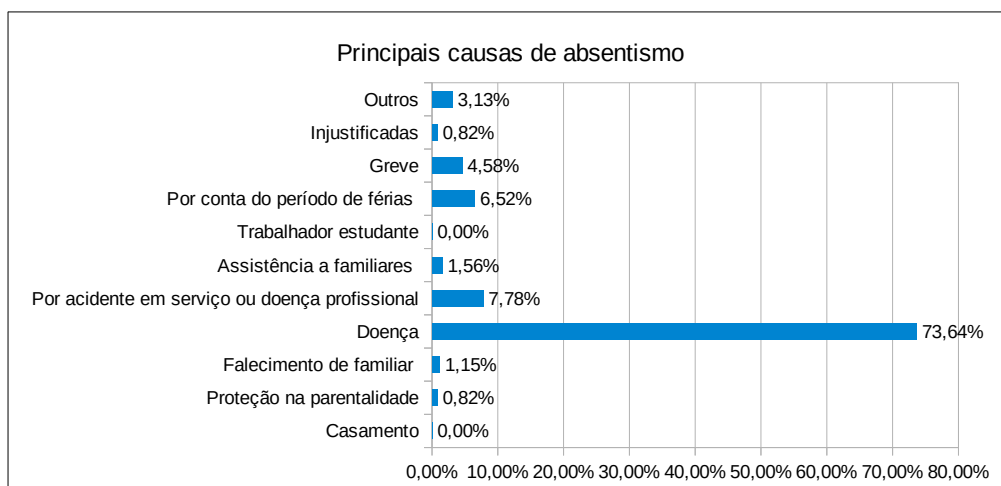



Município de Arraiolos

As horas extraordinárias representaram, em 2019, um total de 17.172 horas distribuídas por horas de trabalho noturno, horas de trabalho extraordinário em dias da semana e horas de trabalho extraordinário ao fim de semana e feriados. Houve um decréscimo de aproximadamente 30,8 % em relação ao ano de 2018.

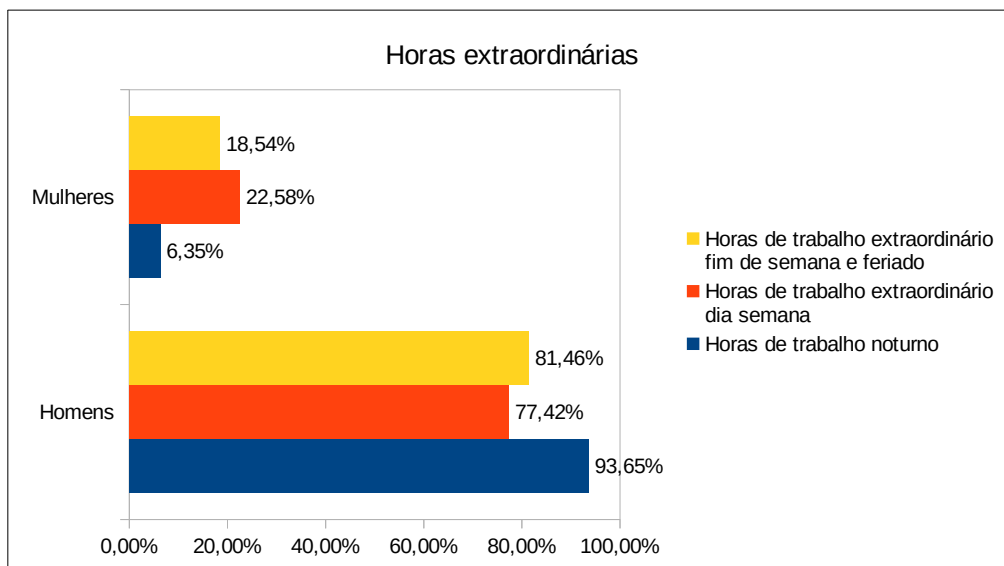

A formação profissional contínua é uma preocupação do Município, sendo constante o investimento nesta área por forma a que os trabalhadores possam desenvolver profissionalmente os seus conhecimentos e competências. Ao longo de 2019, registaram-se 19 participações de trabalhadores em ações de formação do Município em que os trabalhadores despenderam 489 horas em ações de formação, que totalizaram um investimento total de 4.661,05€.

Em suma, o balanço social do Município reflete uma pirâmide etária envelhecida, em que apenas 4,2 % dos trabalhadores possui idades inferiores a 30 anos e 56,6 % tem mais de 50 anos.



Município de Arraiolos

2. SÍNTESE DA ATIVIDADE DESENVOLVIDA

2.1. ORÇAMENTO E GRANDES OPÇÕES DO PLANO

O Orçamento do Município para 2019, foi aprovado com um valor inicial de 11.896.384 €, tendo sido efetuadas 13 alterações e 2 revisões orçamentais, motivadas quer pela incorporação do saldo da gerência de 2018, quer pela necessidade de ajustar as previsões iniciais de despesas, situando-se o valor final do orçamento em 13.123.529 €.

O grau de execução da receita situou-se nos 87 %, cumprindo o mínimo estabelecido por lei de 85 %, e o grau de execução da despesa nos 79 %, o que demonstra um orçamento realista.

As linhas de orientação da atividade municipal, aprovadas pela Câmara Municipal e pela Assembleia Municipal, encontram-se definidas nas Grandes Opções do Plano (GOP's), as quais obtiveram uma dotação de 7.658.485 €, atingindo uma taxa de execução de 72 %, a que corresponde o montante de 5.485.405 €.

Resumo do Montante Anual Executado das GOP's		
	Euros	%
Instalações municipais e outro equipamento	678 299,42	12,4%
Proteção Civil e luta contra incêndios	132 296,78	2,4%
Educação	793 360,21	14,5%
Ação social	318 305,00	5,8%
Habituação e ordenamento do território	238 317,47	4,3%
Saneamento	137 596,67	2,5%
Abastecimento de água	297 972,24	5,4%
Resíduos sólidos	200 864,29	3,7%
Proteção do meio ambiente e conservação da natureza	37 684,43	0,7%
Cultura	843 380,45	15,4%
Desporto, Recreio e lazer	287 526,69	5,2%
Agricultura, pecuária e silvicultura	5 500,00	0,1%
Indústria e energia	1 926,18	0,0%
Transportes e Comunicações	5 595,11	0,1%
Turismo	346 346,54	6,3%
Operações da dívida Autárquica	756 960,80	13,8%
Transferências entre administrações	249 046,72	4,5%
Outras	154 426,47	2,8%
	5 485 405,47	100,0%

O quadro acima traduz os principais eixos de atuação da atividade municipal, onde se destacam: instalações municipais e outro equipamento, educação, cultura e operações da dívida autárquica.

No eixo das “instalações municipais e outro equipamento”, o qual tem um peso de 12%, tem englobado a aquisição de equipamento, a manutenção e modernização de edifícios/equipamentos municipais, sempre numa ótica de melhor servir a população, contribuindo para um serviço público de qualidade.

As “operações da dívida autárquica” englobam as amortizações e juros de empréstimos, e por isso assumem um peso significativo, representando 14 % das GOP's. O Município continua a apostar em projetos estruturantes para o desenvolvimento do concelho, só possíveis de implementar com recurso a empréstimos bancários de médio e longo prazo.



Município de Arraiolos

A cultura e a educação, foram durante o ano 2019, atividades cruciais, com um peso de 30 % do global das GOP's, sendo áreas cruciais para o desenvolvimento e progresso social.

Na área da cultura, continua em curso a reabilitação do Cineteatro de Arraiolos, obra de grande relevância, no sentido de proporcionar melhores condições ao desenvolvimento de atividades culturais, num espaço moderno, confortável e adaptado às necessidades atuais.

Ao nível da educação destaca-se como obra estruturante, a reabilitação da EBI de Igrejinha, que requalificou o edifício e adaptou às necessidades atuais do espaço escola, contribuindo para a qualidade no ensino.

O eixo das “Outras”, com uma percentagem de 3 %, incluí as “Diversas não Especificadas”, designadamente: projetos em parceria com a Comunidade Intermunicipal do Alentejo Central (CIMAC), com a TRILHO – Associação para o Desenvolvimento Local - e o Fundo de Apoio Municipal.

2.2. SÍNTESE DA ATIVIDADE POR SERVIÇO

DIVISÃO ADMINISTRATIVA E FINANCEIRA

A atividade desenvolvida pela DAF durante o ano de 2019, centrou-se no essencial em:

- A atualização das taxas e tarifas da água, saneamento e resíduos, imposta pela Entidade Reguladora de Serviços de Águas e Resíduos (ERSAR);
- Cobrança de: taxas, licenças, refeições e transportes escolares, atividades desportivas e culturais, atividades de tempos livres (ATL), recibos de água, entre outras receitas;
- Assegurar a gestão operacional dos mercados e feiras municipais;
- Concessão/renovação de licença de táxi – 1;
- Registo de cidadãos da União Europeia - 9;
- Processos relativos aos cemitérios – 75;
- Comunicações de queimas/fogueiras – 185;
- Processos de notariado - 21;
- Certidões de toponímia/outras – 31;
- Licenciamento de espetáculos e manifestações desportivas – 6;
- Licenciamento de espetáculos improvisados e itinerantes – 46;
- Comunicação de espetáculos à IGAC (Inspeção Geral de Atividades Culturais) – 12;
- Pedidos de parecer à GNR para atividades desportivas – 16;
- Leituras de consumo de água - 52844;
- Realização de novos contratos de água – 301;
- Desistência e substituição de contadores – 346;
- Registo de pagamento de recibos de água (freguesias, multibanco e débito direto) - 64667;
- Processamento de recibos de água – 52512;
- Avisos de cobrança de recibos de água – 554;
- Avisos de corte de fornecimento de água – 743;
- Atribuição/renovação de tarifário social – 671;



Município de Arraiolos

- Pedidos de pagamento de água em prestações – 34;
- Adesão/alteração/desistência pagamento por transferência bancária – 218;
- Notas de crédito e débito relacionadas com o fornecimento de água – 226;
- Processamento de rendas (lojas, bancas e outros) – 84;
- Participações de acidentes/declaração amigável – 7;
- Seguros de acidentes pessoais em atividades desportivas/ATL/outros – 8;
- Seguros multirrisco/transporte – exposições – 2;
- Vistoria a viaturas de transporte de produtos alimentares – 1;
- Gerir todo o processo relacionado com o sistema de avaliação de desempenho;
- Coordenação das ações da área de medicina no trabalho;
- Gestão de seguros, no sentido de manter atualizados e em dia os seguros de: funcionários da autarquia, autarcas, bombeiros, contratos de emprego inserção, edifícios, viaturas/máquinas;
- Abertura de procedimentos concursais comuns para a constituição de relação jurídica de emprego público na modalidade de contrato de trabalho em funções públicas, por tempo indeterminado 1 assistente operacional (eletricista) e contrato a termo certo 1 técnico superior de economia/gestão;
- Abertura de procedimentos concursais no âmbito do Programa de Estágios Profissionais na Administração Local (PEPAL): economia/gestão, engenharia do ambiente e proteção civil;
- Integração de 4 trabalhadores em mobilidade intercarreiras não consolidada, 3 assistentes operacionais para assistentes técnicos e 1 técnico de informática para especialista de informática;
- Consolidação de mobilidade entre órgãos e serviços, 2 assistentes técnicos e 1 assistente operacional;
- Consolidação de mobilidade intercarreiras, 1 assistente técnico para assistente operacional e 1 técnico de informática para especialista de informática;
- Procedimento concursal para 1 lugar de Chefe de Divisão da Divisão de Gestão Estratégica Sócio-Económica e Educativa DGESE;
- Realização de um contrato individual de trabalho em regime de emprego apoiado em Mercado Aberto, para pessoas com deficiência e incapacidade, para desempenho de serviços administrativos na Biblioteca Municipal ;
- Integração de 6 pessoas no âmbito das medida Contratos de Emprego Inserção e Contratos de Emprego Inserção+;
- Processamento de vencimentos e outras remunerações de pessoal, controlo de assiduidade, registo de férias faltas e licenças e atualização do cadastro de pessoal;
- Elaboração dos processos de contratação pública, aquisição de bens e serviços;
- Movimentação e gestão de stocks
- Inventariação física das existências à data de 31 de dezembro de 2019;
- Lançamentos contabilísticos da regulação de existências de acordo com a inventariação física das mesmas;
- Inventariação e etiquetagem do património imobilizado;
- Elaboração periódica de conciliações contabilísticas e patrimoniais;



Município de Arraiolos

- Processamento de faturas e pagamentos;
- Elaboração e envio de mapas periódicos para a Direção Geral das Autarquias Locais e Autoridade Tributária;
- Preenchimento de inquéritos periódicos para diversas entidades (Entidade Reguladora dos Serviços de Água e Resíduos, Instituto Nacional de Estatística);
- Elaboração dos pedidos de pagamento de candidaturas no âmbito do Portugal2020;
- Coordenação e execução das ações necessárias à elaboração do orçamento e plano para o ano 2020;
- Coordenação e execução das ações necessárias à elaboração dos documentos para a prestação de contas do ano 2019;
- Apoio à integração dos desempregados no mercado de trabalho, através do Gabinete de Inserção Profissional, no âmbito do qual foram desenvolvidas as seguintes atividades, para um total de 378 utentes:
 - Ações de informação sobre as medidas ativas de emprego e formação, oportunidade de emprego e de formação, programas comunitários de apoio à mobilidade no emprego ou na formação - 166;
 - Ações de apoio à procura de emprego e desenvolvimento da atitude empreendedora - 5;
 - Encaminhamento para ações de formação ou medidas de emprego - 31;
 - Receção e registo de ofertas de emprego - 27;
 - Apresentação de desempregados e ofertas de emprego – 58;
 - Colocação de desempregados em ofertas de emprego – 15;
 - Outras atividades (ex. Suspensão de subsídio de desemprego, entrega de baixas médicas, pedidos de isenção de taxas moderadoras) – 76.
- No decurso do ano a atividade da área financeira e patrimonial ficou evidenciada pelos dados que a seguir se descrevem:
 - Propostas de cabimento - 2271;
 - Requisições externas - 2419;
 - Modalidades de adjudicação: ajustes diretos simplificados - 1748; ajustes diretos - 72; consultas prévia - 45; e concursos públicos – 11; contratação excluída – 7;
 - Faturas registadas - 4996;
 - Ordens de pagamento - 4369;
 - Guias de receita - 3545;
 - Notas de lançamento - 9854;
 - Novos bens inseridos no património - 661;
 - Bens abatidos ao património - 437;
 - Alterações patrimoniais registadas - 52.

DIVISÃO DE ADMINISTRAÇÃO URBANÍSTICA, SERVIÇOS URBANOS E AMBIENTE

A atividade desenvolvida pela DAUSUA, em 2019, foi a seguinte:



Município de Arraiolos

- Licenciamento de obras particulares, incluindo todas as atividades e assuntos inerentes a esta área de atuação;
- Fiscalização municipal e de obras particulares;
- Realização de concursos para venda de lotes em loteamentos municipais e gestão dos prazos e ónus dos lotes alienados para construção de habitação, nos loteamentos municipais;
- Gestão do Plano Municipal de Ordenamento do Território – PDM;
- Desenvolvimento do Sistema de Informação Geográfica Municipal;
- Gestão do trânsito urbano:
 - Conservação da sinalização vertical e horizontal em todos os aglomerados urbanos;
 - Análise de pedidos para colocação de sinalização em locais problemáticos.
- Higiene e limpeza urbana:
 - Registo e confirmação de faturas do processo de recolha seletiva de RSU;
 - Limpeza urbana de vias públicas e recolha dos resíduos das papeleiras, em Arraiolos;
 - Recolha de cartão, plásticos e metais, junto dos estabelecimentos comerciais e monos em toda a área do concelho;
 - Recolha de entulhos provenientes de pequenas obras;
 - Limpeza de fossa séptica na Ilha, limpeza de câmara de grades nas Etar's Sabugueiro, S. Gregório, Santana do Campo, Aldeia da Serra, Vale do Pereiro e Zona Industrial de Arraiolos;
 - Limpeza de bermas das estradas e caminhos municipais do concelho;
 - Limpeza de fossas particulares;
 - Limpeza e corte de ervas no Concelho;
 - Reparação e manutenção de contentores de recolha de RSU.
- Recolha de resíduos sólidos urbanos com entrega na estação de transferência de Évora, Mora/Arraiolos;
- Manutenção de parques e jardins municipais:
 - Corte de relva nas piscinas municipais, circuito de manutenção, centro de saúde e escolas;
 - Corte de erva, limpeza de arruamentos no concelho;
 - Manutenção do complexo desportivo da manizola.
- Desenvolvimento de projetos para reabilitação de edifícios municipais.

DIVISÃO DE OBRAS MUNICIPAIS

A atividade desenvolvida pela DOM, em 2019, centrou-se essencialmente em:

- Apoio administrativo em geral;
- Faturação relativa a construção de ramais domiciliários de águas e esgotos;
- Acompanhamento da execução do Programa de Controlo da Qualidade da Água para consumo humano;



Município de Arraiolos

- Acompanhamento Técnico e Administrativo no âmbito do Serviço Municipal e Emergência de Proteção Civil e da Defesa da Floresta Contra Incêndios;
- Registo diário das fichas de atividade;
- Acompanhamento administrativo dos diversos procedimentos de empreitadas.

Elaboração de processos de concurso por empreitada

- Arruamentos no Vimieiro - execução de diversos trabalhos de alvenaria no Vimieiro;
- Pintura da antiga EB 1 (Outeiro de S. Pedro) em Arraiolos;
- Execução de dois Campos em Padel em Arraiolos e Vimieiro;
- Construção de Campo de Mini Basquetebol em Vimieiro;
- Trabalhos de Serralharia – Parque Dordio Gomes, Arraiolos;
- Reparação de colunas de iluminação no Campo de Futebol Dr. Cunha Rivara em Arraiolos;
- Reparação/Impermeabilização de Reservatório de Vale do Pereiro – Santa Justa;
- Construção de Pista de Atletismo no Campo de Futebol Dr. Cunha Rivara em Arraiolos;
- Remodelação de cobertura de pavilhão em S. Pedro da Gafanhoeira;
- Execução de pavimentação em: Arraiolos, Vimieiro e S. Pedro da Gafanhoeira;
- Pintura de pavilhão em S. Pedro da Gafanhoeira (Edifício da antiga cooperativa 6 de agosto);
- Reabilitação do Edifício da antiga Escola Primária do Outeiro de S. Francisco para Casa Mortuária;
- Arruamentos em S. Pedro da Gafanhoeira – Aluguer de Máquinas para Movimento de Terras;
- Reabilitação do Tanque do Leão e Qualificação do Espaço Adjacente e Acesso;
- Recuperação de cobertura de edifício no Largo da Igreja em Igrejinha;
- Execução de Parque Infantil no Parque Escolar EB1 + JI de Arraiolos;
- Requalificação do Largo de Santa Clara – Sabugueiro;
- Beneficiação do Campo de Futebol de Santana do Campo – Arrelvamento sintético;
- Remodelação da Cobertura do Arraiolos Multiusos;
- Beneficiação da antiga EB 1 das Ilhas, junto à creche;
- Construção de Polidesportivo no Carrascal;
- Construção de Parque Canino em Arraiolos;
- Pintura da EB 1 de Vimieiro, incluindo refeitório e muros;



Município de Arraiolos

- Ampliação do Parque Empresarial de Vimieiro.

Obras por empreitada

- Beneficiação do Cineteatro de Arraiolos;
- Arruamentos no Vimieiro - Execução de diversos trabalhos de alvenaria no Vimieiro;
- Reabilitação do Tanque do Olival e qualificação do espaço adjacente e acesso, incluindo arranjos exteriores - Arraiolos;
- Ampliação do edifício e remodelação do logradouro da Escola Básica - Igrejinha;
- Trabalhos de Serralharia – Parque Dordio Gomes, Arraiolos;
- Construção de Campo de Mini Basquetebol em Vimieiro;
- Reparação de colunas de iluminação no Campo de Futebol Dr. Cunha Rivara em Arraiolos;
- Infraestruturas Desportivas - Campos Padel em Arraiolos e Vimieiro;
- Reparação / Impermeabilização do Reservatório de Vale do Pereiro;
- Execução de Pavimentação em: Arraiolos - parque canino; Vimieiro - loteamento da quinta do grilo; S. Pedro da Gafanhoeira;
- Arruamentos em S. Pedro da Gafanhoeira – Aluguer de Máquinas para Movimento de Terras;
- Pintura de Pavilhão em S. Pedro da Gafanhoeira (edifício da antiga cooperativa 6 de agosto);
- Recuperação de cobertura de edifício no Largo da Igreja em Igrejinha;
- Remodelação de cobertura de Pavilhão em S. Pedro da Gafanhoeira;
- Execução de Parque Infantil no Parque Escolar EB1 + JI de Arraiolos;
- Beneficiação do Campo de Futebol de Santana do Campo – Arrelvamento sintético;
- Remodelação da Cobertura do Arraiolos Multiusos;
- Beneficiação da antiga EB 1 das Ilhas, junto à creche;
- Construção de Parque Canino em Arraiolos;
- Reabilitação do Tanque do Leão e Qualificação do Espaço Adjacente e Acesso.

Execução de obras por administração direta

- Conservação de edifícios/espços municipais;
- Conservação e beneficiação de caminhos rurais, designadamente colocação de saibro, regularização de pisos valetas e entradas;
- Execução de ramais e alteração de ramais de ligação de água, esgotos domésticos e esgotos pluviais;



Município de Arraiolos

- Obras de beneficiação do Estádio Municipal Cunha Rivara, em Arraiolos;
- Limpeza de bermas de Caminhos e Estradas Municipais no âmbito do Plano Municipal da Defesa da Floresta Contra Incêndios, designadamente, faixas de gestão de combustíveis;
- Conservação e manutenção de edifícios e equipamentos municipais – Sistema de ar condicionado no edifício dos Paços do Concelho;
- Beneficiação do campo de Futebol de Santana do Campo;
- Beneficiação do Campo de Futebol Cunha Rivara, em Arraiolos;
- Construção de Parque Canino em Arraiolos.

DIVISÃO DE GESTÃO ESTRATÉGICA SÓCIO-ECONÓMICA E EDUCATIVA

A DGESE desenvolveu, em termos genéricos, durante o ano 2019, as atividades abaixo discriminadas:

Cultura, Turismo e Património

- Ligação/atendimento ao munícipe e associações na componente cultural;
- Dinamização de espetáculos de teatro e residência artística;
- Gestão e dinamização do Posto de Turismo e ligação aos agentes locais;
- Dinamização de exposições em espaços do Município;
- Participação em ações de promoção do concelho nas suas vertentes turísticas e culturais (ex. Bolsa de Turismo de Lisboa 2019, Exposição “Arraiolos em Filigrama”, em colaboração com o Museu da Filigrama (Lisboa), Feira do Livro em Lisboa, participação com oito tapetes da coleção do CITA para decoração do Paço D. Dinis na Herdade da Fita Preta em leilão de cavalos);
- Planeamento e desenvolvimento de ações de promoção integrada do concelho, designadamente:
 - O Tapete está na Rua;
 - Mostras Gastronómicas – semanas temáticas e festival de encerramento;
 - Feira de S. Boaventura;
 - Festa da Juventude;
 - Comemorações do 25 de Abril;
 - Dia Internacional do Teatro;
 - Dia Internacional da Mulher;
 - Feriado Municipal;
 - Às Quintas no Castelo (parceria);
 - Dia Mundial do Turismo.
- Funcionamento regular e dinamização do Centro Interpretativo do Tapete de Arraiolos, do Centro Interpretativo do Mundo Rural do Vimieiro e da Biblioteca Municipal, através de: exposições temporárias e permanentes, atividades com o Agrupamento de Escolas de Arraiolos e outras Escolas fora do concelho, peças de teatro, atividades realizadas em parceria com o ATL, visitas guiadas e realização de atividade



Município de Arraiolos

socioeducativa, monitorização e orientação de estágio a alunos do curso Tecelão/Tecedeira, realização de workshops, apresentação de livros;

- Os Centros Interpretativos tiveram os seguintes números de visitantes:
 - Centro Interpretativo do Tapete de Arraiolos – 13.458;
 - Centro Interpretativo do Mundo Rural - 2.430;
- Funcionamento da Escola de Música através: de formação musical (bateria, percussões, órgão, guitarra, violino, cavaquinho, voz/canto) para o público em geral com 2 aulas por semana, projeto de educação musical com os Jardins de Infância, da rede pública e Creches das IPSS e EB1 de Sabugueiro com 1 aula por semana;
- Gestão de instalações e equipamentos nomeadamente: gestão da agenda de utilização do Arraiolos Multiusos e Parque Urbano de Vimieiro.

Desporto, Juventude e Tempos Livres

- Concretização do Plano de Atividades Desportivas 2019, com a dinamização das seguintes atividades: comemorações 25 de Abril em todas as freguesias do concelho, com um total de 518 participantes; 10º passeio pela ecopista (300 participantes); comemorações do feriado municipal (137 participantes); caminhada da Vinha, caminhada & corrida da Feira de S. Boaventura e Caminhada ao Luar (627 participantes); convívio de natação (75 participantes); participação e apuramento para a festa da Malha (26 equipas participantes); 8º Troféu Cunha Rivara (80 participantes); comemorações do dia da Mulher (75 participantes); torneio Primavera (55 participantes); Festival do Desporto e Saúde (300 participantes); Festa de encerramento projeto Viver Sénior (235 participantes); Aquatlo da Empada e Na Rota da Empada inseridos na Mostra Gastronómica (79 participantes).
- Dinamização do Projeto de Natação para a comunidade, que inclui: Bebés, Adaptação ao Meio Aquático, Natação Avançada, Aprendizagem Crianças, Aprendizagem Adultos, Aquafitness e Regime Livre, com 262 inscritos;
- Dinamização de Aulas de Fitness/Zumba, com 32 inscritos;
- Dinamização do Projeto Viver Sénior, com oferta de 19 sessões/semana de ginástica e hidroginástica, com 164 inscritos;
- Dinamização de aulas de Adaptação ao Meio Aquático e Expressão Motora, com oferta de 6 sessões/semana para alunos dos jardins de infância público e da rede social e privada do concelho de Arraiolos, 97 participantes;
- Dinamização do Ginástica Infantil, com oferta de 2 sessões/semana, com 9 inscritos;
- Dinamização do Projeto Clube Contra a Preguiça, com várias atividades entre as quais: participação na estafeta 25 de Abril, equipa futsal – Campeonato nacional, Workshop de comida saudável, avaliação composição corporal e sessão educação postural, com mobilização de 45 funcionários;
- Participação nas atividades em articulação com a CIMAC: 27ª Festa da Malha; Gala do Desporto; Volta ao Alentejo e certificação dos equipamentos desportivos;
- Acompanhamento e apoio às atividades desportivas dinamizadas pelo agentes desportivos do concelho, nomeadamente: 8º Passeio TT; Torneio de Malha; Convívio Piscatório; Apoio Trail e Caminhada da Liberdade; Apoio ao passeio TT (Igrejinha); 3ª Maratona BTT; apoio ao XXVI passeio Cicloturismo; apoio a iniciativa Arraiolos Fan Lego Lovers; apoio ao Corta Mato Escolar; apoio ao passeio BTT (Tapete está na Rua 2019); apoio ao Torneio Joga à Bola; apoio e formação das coletividades;
- Gestão e manutenção do funcionamento das instalações desportivas municipais: Pavilhão Gimnodesportivo, Estádio Municipal Cunha Rivara, Complexo Desportivo da Manizola (830 utilizadores); Piscina Municipal Descoberta (média diária de 120 utilizadores);



Município de Arraiolos

- Dinamização de reuniões individuais com as coletividades do concelho (38 associações);
- Avaliação e atribuição de apoios a entidades coletivas no âmbito do Regulamento de apoio às coletividades (Programa Anual e Especial e Programa Excecional);
- Integração e participação nas atividades de Educação: ATL da Páscoa, ATL de Verão, ATL de Natal, dia da árvore.
- Conceção e elaboração de propostas de comemoração do mês da Juventude, em articulação com as Associações de Jovens colaborantes, com atividades: desportivas, Stand-up, bailes e formações;
- Apoio ao Associativismo juvenil: Escuteiros de Arraiolos, Associação de Jovens do Vimieiro;
- Promoção de atividades de Natal e dinamização da Fábrica dos Brinquedos: promoção de atividades de animação para o público infantil e articulação com as instituições de ensino do concelho;
- Administração de pedidos de atribuição e renovação do Cartão Jovem Municipal e análise dos pedidos de benefícios vigentes no Regulamento do Cartão Jovem Municipal;
- Acompanhamento do programa Jovens + e campanhas associadas: Tapete está na Rua, Integra Jovem'19, Jovens Monitores de ATL'19, Feira de S. Boaventura'19, Duendes de Natal'19 e Mostra Gastronómica (168 participações);
- Candidatura e integração no Programa Município Amigo do Desporto;
- Apoio e acompanhamento de estágio profissional, de Janeiro a Março, de aluno do 12º ano da Escola Secundária André Gouveia.

Educação

- Participação em representação do Município, nas reuniões do Conselho Geral do Agrupamento de Escolas de Arraiolos, com vista à preparação, organização e operacionalização do ano letivo e de forma a manter atualizado o diagnóstico de necessidades de intervenção e apetrechamento nos estabelecimentos do ensino público (pré-escolar e 1º ciclo do ensino básico), bem como acompanhar as necessidades de aquisição de equipamentos para os estabelecimentos de ensino;
- Participação nas reuniões do Concelho Eco-Escolas para preparação de atividades no âmbito do Programa Eco-Escola, em articulação com o Agrupamento de Escolas de Arraiolos, nomeadamente o acompanhamento de visitas à GESAMB das turmas de 8º ano;
- Participação em reuniões com a CIMAC e a empresa Quartenaire, no âmbito da candidatura supra municipal de Combate ao Insucesso e Abandono Escolar - plataforma intra municipal "+Cidadania" e participação na Conferência Modelos e Práticas de Intervenção das Equipas Multidisciplinares da CIM do Cavado, promovida pela CIMAC, no âmbito desta candidatura;
- Acompanhamento e promoção da apresentação pública da Plataforma Intermunicipal "+Cidadania", assim como acompanhamento das sessões de capacitação das turmas de todas as EB1's do concelho.;
- Atribuição dos prémios de Mérito Escolar aos alunos do 2º, 3º ciclos e do secundário da EB 2,3/S de Cunha Rivara no ano letivo de 2018/2019;
- Acompanhamento das Atividades de Animação e de Apoio à Família na Educação Pré-Escolar (AAAF);



Município de Arraiolos

- Acompanhamento da execução física e financeira dos Protocolos assinados (Santa Casa da Misericórdia de Vimieiro, Associação de Idosos e Reformados da Freguesia de Sabugueiro e Associação de Reformados, Pensionistas e Idosos da Igreja) cuja finalidade é a prestação de serviços vocacionados para atendimento à criança, prestação do serviço de refeição (almoço) a alunos que frequentam a EB1 de Vimieiro; EB1 de Sabugueiro, Pré-Escolar de Sabugueiro; EB1 de Igreja, Pré-Escolar de Igreja, pessoal docente e não docente;
- Acompanhamento da execução financeira do Acordo de Colaboração Educação Pré-Escolar ano letivo 2019-2020;
- Acompanhamento e execução física e financeira da candidatura ao Programa de Generalização do Fornecimento de refeições aos alunos do 1º ciclo e seu acompanhamento (compilação e sistematização de dados);
- Faturação mensal das refeições escolares e escola de música;
- Acompanhamento do funcionamento dos refeitórios escolares e da implementação do HACCP ;
- Acompanhamento do programa Regime da Fruta Escolar 2019-2020;
- Acompanhamento e procedimento de candidatura do Programa da Fruta Escolar no 1º ciclo e nos JI's da rede pública e da rede solidária, do concelho. Preparação das Medidas de acompanhamento necessárias à execução do projeto;
- Acompanhamento e apoio em diferentes atividades desenvolvidas pela EB 2 /3, S Cunha Rivara;
- Acompanhamento, conceção e realização de atividades em datas comemorativas, para as EB1's e JI's do concelho, designadamente: organização do desfile e baile de Carnaval e elaboração da proposta do Carro alegórico e fatos de animadores; comemoração do Dia Mundial da Árvore;
- Festa de Natal para os alunos do pré-escolar (rede pública e solidária) e do 1º ciclo, no Arraiolos Multiusos, com o musical "Branca de Neve" e ofertas de jogos tradicionais a todas as crianças (participação de 310 crianças).
- Articulação do projeto de residência artística do TeatroEnsaio, nomeadamente no que se refere à participação dos alunos do Agrupamento de Escolas de Arraiolos no projeto. Acompanhamento, estreia e apresentação da peça de teatro realizada no âmbito dessa mesma residência e com a participação de alunos do Agrupamento;
- Articulação com o Agrupamento de Escolas de Arraiolos (questões de pessoal e pedagógicas) e DGEST (execução financeira);
- Acompanhamento do Serviço Componente de apoio à Família (CAF), dirigida aos alunos do 1º ciclo das EB1 de Arraiolos, Igreja, Sabugueiro e Vimieiro.

Ação Social

- Dinamização das seguintes atividades: Comemorações do mês do Idoso, Dia da prematuridade, Enfeitar para o Natal Celebrar, Clube Contra a Preguiça: Sensibilização sobre os benefícios de deixar de fumar, Natal Solidário Operação Nariz Vermelho, Dia Internacional para a Eliminação da Violência contra a Mulher.
- Preparação e concretização da iniciativa Marchas Populares do Concelho de Arraiolos 2019;
- Atendimento e acompanhamento social à população através da realização de reuniões e visitas domiciliárias. Os técnicos fazem a avaliação diagnóstica, aconselhamento e encaminhamento social, a nível individual e/ou familiar e, dentro das suas



Município de Arraiolos

competências, fazem um trabalho de articulação interinstitucional e mobilização dos recursos locais, por forma a desenvolver a(s) medida(s)/resposta(s) mais adequada(s) à situação;

- Intervenção em situações sinalizadas, com o atendimento, estudo/diagnóstico, avaliação, acompanhamento, aplicação e revisão de medidas acordadas e acompanhamento na execução das mesmas;
- Acompanhamento dos processos no âmbito do Programa Municipal de Apoio à Recuperação de Habitações Degradadas para Estratos Sociais Desfavorecidos;
- Participação em reuniões do Núcleo Local de Inserção do Rendimento Social de Inserção (NLI) para debate de problemáticas, de que são portadoras as famílias beneficiárias, com vista à adequação das respostas a integrar nos Acordos de Inserção, tendentes à melhoria das suas condições de vida e elaboração de documentos de planificação anuais;
- Realização de intervenções no âmbito da operacionalização da Oficina Solidária;
- Desenvolvimento das tramitações necessárias à consecução dos apoios económicos a estudantes do ensino superior público, ano letivo 2018/2019 (atribuição de apoios a 57 alunos), e abertura de procedimento de candidaturas para o ano letivo 2019/2020 ;
- Acompanhamento e apoio às atividades regulares e pontuais das Associações de Idosos, Pensionistas e Reformados do concelho e à dinamização da animação musical das Festas de Natal Sénior Promovidas pelas IPSS do concelho;
- Participação ativa em diversas reuniões de trabalho com entidades externas, na preparação e planeamento de atividades conjuntas, direcionadas para a população sénior;
- Promoção do Programa VIVER Sénior, o qual apresenta como áreas de desenvolvimento a música, a atividade física e a leitura, concretizadas nos projetos: “O grupo coral sénior de Arraiolos”; “Histórias Contadas Vidas Partilhadas” e Aulas de Ginástica e Hidroginástica;
- Planificação e acompanhamento do programa Passeios Seniores de Verão.

Desenvolvimento Estratégico e Económico

- Organização dos seguintes eventos: Mostra de Artesãos e Produtores Locais no evento “O Tapete Está na Rua” e Festival da Empada no âmbito da Mostra Gastronómica;
- Organização de iniciativas de dinamização do comércio local, nomeadamente “A Tradição de Natal é no Comércio Local” e de divulgação e promoção do empreendedorismo;
- Colaboração com a RURALENTEJO – Conselho para o Desenvolvimento Rural do Alentejo, no âmbito da parceria estabelecida;
- Colaboração com o NERE – Núcleo Empresarial da Região de Évora, na divulgação de diversas iniciativas direcionadas para o tecido empresarial;
- Articulação com o ICNF – Instituto de Conservação da Natureza e das Florestas, relativamente às ações desenvolvidas pelo Gabinete Técnico Florestal;
- Interlocação entre o empresário e autarquia. Atendimento e encaminhamento de empresas, divulgação dos apoios e incentivos existentes;
- Participação em reuniões com organismos externos e colaboração com estas entidades;
- Elaboração e acompanhamento de protocolos com entidades externas aos Municípios;
- Colaboração no desenvolvimento de ações de formação e sessões de esclarecimento destinadas ao tecido empresarial;



Município de Arraiolos

- Atualização da base de dados das empresas existentes no concelho, articulação com SIG – Sistema de Informação Geográfica e resposta a questionários diversos;
- Elaboração e acompanhamento de candidaturas ao “Portugal 2020” e “Programa de Desenvolvimento Regional 2020”, municipais e de outras entidades concelhias sem fins lucrativos;
- Acompanhamento de candidaturas supra municipais ao Alentejo 2020.

NÚCLEO DE INFORMÁTICA E INOVAÇÃO

Do NII podemos destacar as seguintes atividades, divididas em áreas funcionais, realizadas durante o ano de 2019:

Infraestruturas Tecnológicas e Hardware

- Acompanhamento dos progressos tecnológicos e do mercado que ocorreram, propondo evoluções na infraestrutura, perspetivando novos recursos necessários para uma correta satisfação dos objetivos, tendo em vista uma melhor prestação de serviços;
- Aquisição e instalação de novos AP – Pontos Acesso WiFi;
- Aquisição de uma unidade UPS de apoio ao sistema informático do CITA;
- Manutenção e monitorização da estrutura de rede, ao nível de equipamentos passivos e ativos;
- Manutenção e monitorização de todos os serviços alojados nos diversos servidores do Município;
- Renovação da Infraestrutura de Rede Informática, ao nível do Core Switch;
- Substituição da infraestrutura de *Data Center* do sistema informático, composta por um *cluster* de dois servidores e um sistema de armazenamento de dados (*storage*), gerida através de uma plataforma centralizada de virtualização, com sistema integrado de *backup*.

Engenharia Software / Gestão e Arquitectura de Sistemas de Informação

- Interlocutor no projeto ModernizaçãoAC@2020;
- Aperfeiçoamento de circuitos e manutenção do sistema de arquivo e gestão documental SigmaDocWeb;
- Aquisição de Plataformas de Suporte aos Serviços Municipais - *plataforma de desenho de formulários online*;
- Aquisição e Instalação de Quadros Interativos e Computadores de apoio para 10 salas de aula das Escolas Básicas do concelho, no âmbito do Projeto de Beneficiação e Apetrechamento Informático das EB1;
- Atualização dos conteúdos web da página intranet do Município;
- Implementação/configuração dos conectores necessários para Faturação Eletrónica;
- Manutenção da plataforma de inventariação automática do parque informático;
- Desenvolvimento e implementação de plataformas colaborativas de Sistemas de Informação Geográfica (*GIS/WebMapping*), baseadas em software de código aberto e



Município de Arraiolos

gratuito (*Free and Open Source Software/FOSS*) e manutenção do Portal SIG do Município de Arraiolos;

- Criação da página do Turismo de Arraiolos, com tradução para Inglês e Espanhol/Castelhano;
- Aquisição de duas mesas com jogos interativos de apoio ao serviço socioeducativo do CITA;
- Apoio técnico na conceção dos micro sites para o Centro Interpretativo do Mundo Rural, Centro Interpretativo do Tapete de Arraiolos e Rede Bibliotecas;
- Realização de backups e restores de bases de dados, e de ficheiros essenciais aos Serviços, bem como monitorização do seu regular funcionamento;
- Definição dos padrões de qualidade e avaliação dos impactes, organizacional e tecnológico, garantindo a normalização e fiabilidade da informação;
- Renovação de licenciamento de software utilizado neste Município;
- Desenho de formulários para inscrições nas diversas atividades promovidas pelo Município.

Além das atividades enumeradas anteriormente, há que realçar a atividade diária e continua de assistência técnica aos equipamentos e recursos informáticos disponíveis, existentes quer nos serviços do município quer nas escolas básicas e jardins de infância do concelho, bem como o apoio ao utilizador, por forma a garantir o normal funcionamento de todo o sistema informático.

Foi mantido o nível de recurso a software proprietário, continuando a implementação de software de código livre e aberto, quer ao nível dos servidores quer em termos de ambiente desktop.

GABINETE DE RELAÇÕES INSTITUCIONAIS, COMUNICAÇÃO E APOIO JURÍDICO

Da atividade desenvolvida pelo Gabinete, durante o ano de 2019, destacam-se, as seguintes:

- Assegurar o apoio administrativo/técnico da Assembleia Municipal;
- Assistir às sessões da Assembleia Municipal e elaborar as respetivas atas;
- Assistir às reuniões da Câmara Municipal redigir e subscrever as respetivas minutas e atas;
- Assegurar o apoio executivo e administrativo necessário ao desempenho da atividade da presidente e vereadores;
- Apoiar na organização da agenda e audiências públicas da presidente e vereação;
- Providenciar o encaminhamento das deliberações tomadas em reunião da Câmara Municipal para os respetivos serviços;
- Providenciar a comunicação das deliberações tomadas pela Assembleia Municipal;
- Elaborar editais, avisos e comunicados;
- Proceder à preparação e entrega da correspondência expedida;
- Assegurar a leitura, registo de entrada e encaminhamento de todo o correio, incluindo o eletrónico;



Município de Arraiolos

- Assegurar as ligações telefónicas internas e externas;
- Assegurar o registo fotográfico e/ou áudio de todas as atividades, eventos e iniciativas de âmbito municipal;
- Apoiar, colaborar e incentivar ações de carácter informativo, concretamente com as escolas, Juntas de Freguesia, coletividades/associações e comissões de jovens;
- Elaboração e edição da informação municipal;
- Proceder à divulgação da atividade da Câmara, dos seus serviços e de informação de interesse público, por intermédios dos meios próprios e de meios externos;
- Gerir e propor ações de publicidade institucional e promocional;
- Elaboração e edição de informação, para divulgação pública das diversas atividades municipais;
- Assegurar as atividades de reprografia e a manutenção dos equipamentos utilizados.



Município de Arraiolos

3. EXECUÇÃO FINANCEIRA E ORÇAMENTAL

3.1. ANÁLISE GLOBAL

Os indicadores de gestão evidenciados nos quadros seguintes, demonstram uma gestão equilibrada e sustentada do Município.

Indicadores de gestão em euros									
(Valores em Euros)	2011	2012	2013	2014	2015	2016	2017	2018	2019
Fundos atribuídos ao Município (FEF+IRS+Art. 35º+FSM)	6 287 960	5 973 470	5 973 470	5 808 807	6 146 612	6 222 045	6 401 081	6 497 097	6 874 067
Receita Total	9 288 119	9 008 494	9 682 983	9 992 336	8 654 649	8 823 343	9 007 318	9 258 311	9 856 584
Impostos Diretos + FEF+IRS+ Art. 35º	7 047 306	6 632 702	6 621 544	6 639 526	6 919 104	7 082 137	7 365 453	7 390 175	7 755 350
Empréstimos Obtidos	120 000	155 711	17 077	175 184	0	0	0	0	0
Despesa Total	9 363 554	8 809 275	9 670 644	9 968 163	7 997 051	7 819 429	9 827 732	9 265 418	10 352 948
Despesas Correntes	5 810 418	5 633 387	6 080 016	6 024 508	6 117 826	5 984 247	6 413 231	6 693 097	7 183 018
Investimento + Transferências	2 818 234	2 422 472	2 791 893	3 218 503	1 079 342	990 728	2 502 099	1 815 968	2 475 343
Receitas correntes no ano n-1	6 707 511	6 343 963	6 114 248	6 093 282	6 153 998	6 359 632	8 112 315	8 289 785	8 374 553
Despesas com Pessoal Total	2 868 450	2 608 557	2 785 667	2 868 552	2 697 965	2 708 854	2 788 440	2 969 386	3 361 143
Serviço da Dívida	868 703	861 934	850 523	791 052	832 159	880 153	907 375	832 992	757 019
Caixa, Bancos e Outros Ativos	403 834	601 438	634 844	675 003	1 340 081	2 348 011	1 546 180	1 556 157	1 060 863
Dívidas a receber de terceiros	707 280	390 561	660 898	506 764	273 634	276 148	284 045	252 926	825 420
Acréscimos e Diferimentos (acréscimos de custos)	288 538	316 034	335 510	355 019	361 245	604 214	396 925	498 541	637 102
Stock da dívida bancária	7 671 497	7 073 792	6 267 859	5 717 889	4 987 415	4 235 892	3 471 691	2 767 152	2 107 269
Stock da dívida bancária Excecionado	2 355 864	2 131 044	1 868 029	-----	-----	-----	-----	-----	-----
Dívida da Câmara	9 795 872	8 268 757	7 640 652	6 970 819	5 988 115	5 191 795	4 181 883	3 282 167	2 819 525
Endividamento Líquido s/ Empréstimos Excecionados	8 523 335	7 224 314	6 138 442	-----	-----	-----	-----	-----	-----
Endividamento Líquido c/ Empréstimos Excecionados	6 167 471	5 093 270	4 300 414	-----	-----	-----	-----	-----	-----

Valores em %									
	2011	2012	2013	2014	2015	2016	2017	2018	2019
Autonomia Financeira (1 - (FEF+Art. 35º+IRS+FSM) / Receita Total)	32,3	33,7	38,3	41,9	29,0	29,5	28,9	29,8	30,3
Empréstimos / Receitas Totais	1,3	1,7	0,2	1,8	0,0	0,0	0,0	0,0	0,0
Índice de Investimento (Invest + Transf. / Desp Total)	30,1	27,5	28,9	32,3	13,5	12,7	25,5	19,6	23,9
Despesas com Pessoal / Despesas Correntes	49,4	46,3	45,8	47,6	44,1	45,3	43,5	44,4	46,8
Serviço da Dívida / (FEF+Art. 35º+IRS+FSM)	13,8	14,4	14,2	13,6	13,5	14,1	14,2	12,8	11,0
Stock Dívida/(Imp Diretos + FEF+IRS+Art. 35º)	124,7	115,4	105,0	105,0	86,5	73,3	56,8	44,4	36,4
Stock Dívida - Emp Excec/ (Imp Diretos + FEF)	75,4	74,5	64,8	-----	-----	-----	-----	-----	-----

A análise dos quadros permite verificar o seguinte:

- A autonomia financeira mantêm-se, desde 2015, entre 29 % e 30 % o que demonstra a forte dependência do Município das transferências do Orçamento de Estado. Em 2013 e 2014 a autonomia financeira foi superior, devido ao recebimento de fundos comunitários de vários projetos candidatados e aprovados.
- Não existem empréstimos bancários utilizados desde o ano 2015, apesar de estarem atualmente contratualizados dois empréstimos para investimento.
- O índice de investimento, em 2019, situa-se nos 24 %, apresentando um acréscimo face a 2018 de 4 pontos percentuais.
- O peso das despesas com pessoal nas despesas correntes é de 47 %, tendo sofrido um aumento de cerca de 3 pontos percentuais. Este aumento foi influenciado pela criação de novos postos de trabalho e pelas alterações de posicionamento remuneratório previstas na Lei.
- O stock da dívida bancária apresenta uma redução de 659.883 €, resultante da amortização de empréstimos, e que se traduz numa redução de 24 % face a 2018. Através da diminuição da dívida bancária diminui também o “stock da dívida/(impostos diretos+FEF+IRS+Art.35º)”, que passa de 44 % em 2018, para 36 % em 2019.



Município de Arraiolos

O serviço da dívida (somatório de juros e outros encargos, amortização de empréstimos e locação financeira), diminuiu 9% de 2018 para 2019. Através da análise do gráfico seguinte é possível verificar que, desde 2017, o serviço da dívida tem vindo a diminuir, devido essencialmente à amortização de empréstimos de médio/longo prazo.

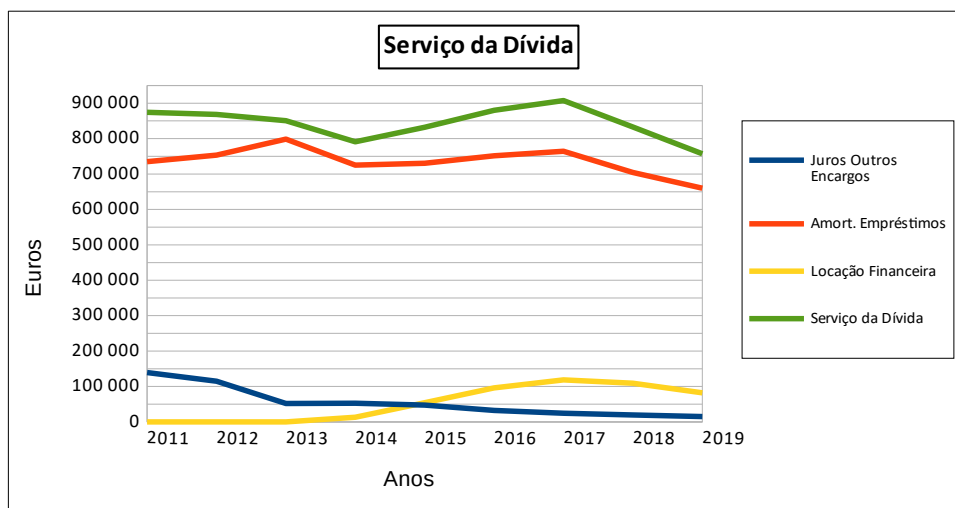

O quadro seguinte evidencia vários indicadores com base no balanço e demonstração de resultados:

Outros Indicadores	2011	2012	2013	2014	2015	2016	2017	2018	2019
Proveitos Operacionais / Proveitos Totais	88,6%	89,03%	88,24%	88,49%	87,14%	86,87%	88,46%	88,72%	89,68%
Resultado Líquido	-324 558 €	-297 931 €	-614 366 €	-573 050 €	104 627 €	179 871 €	51 136 €	-13 142 €	-410 871 €
Meios Libertos:									
(Resultados Operacionais + Amortizações + Provisões)	2 483 222 €	2 287 620 €	1 672 979 €	1 399 698 €	2 247 906 €	2 113 777 €	2 227 654 €	2 074 698 €	2 264 236 €
Rendibilidade dos Fundos Próprios:									
(Resultado Líquido / Fundos Próprios)	-0,87%	-0,80%	-1,62%	-1,53%	0,29%	0,49%	0,13%	-0,03%	-1,07%
Autonomia Financeira:									
Fundos próprios / (Fundos Próprios + Passivo s/ proveitos diferidos)	79,27%	81,86%	83,21%	83,60%	85,14%	86,34%	89,34%	91,12%	91,74%
Liquidez geral:									
(Existências + clientes de c.p. + dep. Banc. E caixa + acréscimos e diferimentos) / (passivos de c.p. + acréscimos de custo)	61,7%	96,98%	65,46%	84,41%	135,63%	137,38%	157,03%	156,20%	117,65%
Rentabilidade Económica:									
(Resultados líquidos + encargos financeiros) / Ativo	-0,29%	-0,33%	-1,93%	-0,89%	0,28%	0,40%	0,16%	0,03%	-0,74%

- Os proveitos operacionais, desde 2011, apresentam uma percentagem praticamente constante na sua relação com os proveitos totais, em 2019 é na ordem dos 90 %.
- Os resultados líquidos apresentam em 2019 um valor negativo de 410.871 €, valor fortemente influenciado pelo registo das dívidas da Autoridade Tributária, dos impostos diretos em atraso dos contribuintes;
- Os meios libertos¹ aprestam, à semelhança dos anos anteriores, um valor positivo, em 2019 no montante de 2.264.236 €;

¹ Custos suportados, mas que não geram pagamentos. Indicam a capacidade do Município em reembolsar capital alheio e permitir o auto financiamento.



Município de Arraiolos

- Relativamente à autonomia financeira e liquidez geral, estes indicadores apresentam resultados positivos evidenciando a saúde financeira do Município, com 92 % e 118 %, respetivamente.

O gráfico seguinte permite analisar a evolução das transferências que o Município efetuou para: instituições sem fins lucrativos de caráter social, cultural e desportivo; Associação de Bombeiros Voluntários de Arraiolos e Freguesias. Em 2019 houve um ligeiro acréscimo relativamente a 2018, de um total de transferências de 1.039.852 € passou para 1.052.685 €.

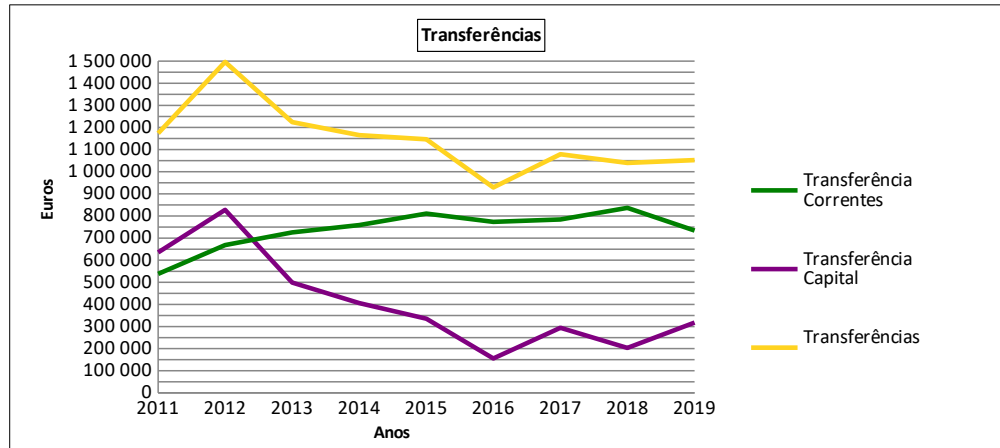

Durante o ano 2019 foram efetuadas transferências no âmbito de: contratos interadministrativos com as Freguesias; protocolo com a Freguesia de Arraiolos no âmbito do projeto “Hortas Comunitárias”; protocolo com a Freguesia de Vimieiro para apoio às obras no campo de futebol; apoio às instituições sem fins lucrativos de caráter social, cultural e desportivo, para aquisição de equipamento, realização de obras e desenvolvimento das atividades; protocolo com a Associação de Bombeiros Voluntários de Arraiolos para aquisição de ambulância, para além do apoio anual ao desenvolvimento da atividade.

O gráfico seguinte permite fazer uma análise do equilíbrio corrente de 2011 a 2019.

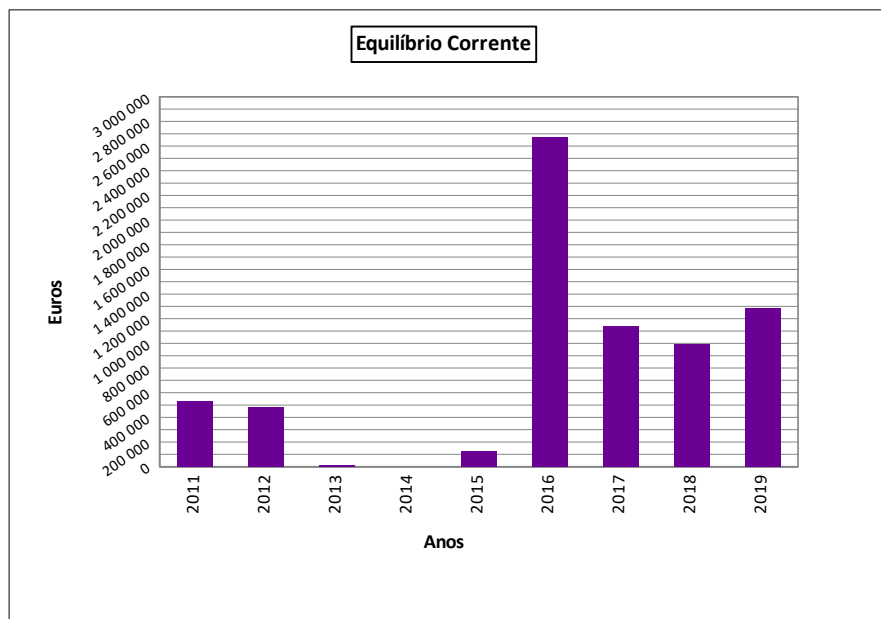



Município de Arraiolos

Nos termos do art. ° 40° da Lei nº 73/2013 de 3 de setembro, o conceito de equilíbrio orçamental corrente passou a incluir a amortização média de empréstimos de médio e longo prazos. O nº 2 do art. ° 40° da Lei nº 73/2013 de 3 de setembro refere que “...a receita corrente bruta cobrada deve ser pelo menos igual à despesa corrente acrescida das amortizações médias de empréstimos de médio e longo prazos.”. Não obstante ao referido no nº 2 art. ° 40° da Lei nº 73/2013 de 3 de setembro, de acordo com o nº 5 do mesmo artigo, no equilíbrio orçamental é contemplado também o valor do saldo de gerência utilizado (na revisão orçamental) para financiar a despesa corrente.

Os quadros seguintes permitem verificar a amortização média de empréstimos e o respetivo equilíbrio orçamental.

Amortização Média de Empréstimos					
Nº Empréstimo	Capital contratado	Capital Dívida 01-01-2014	Ano de Amortização final do empréstimo	Nº Anos	Média Amortizações
0114000872291	997 595,80 €	508 341,95 €	2020	7	72 620,28 €
9015 004350 2 91	697 525,00 €	373 063,88 €	2020	7	53 294,84 €
9015 004982 9 91	700 000,00 €	435 197,56 €	2021	8	54 399,70 €
9015 005722 8 91	1 000 000,00 €	809 504,82 €	2028	15	53 966,99 €
9015 005770 8 91	300 000,00 €	242 851,45 €	2028	15	16 190,10 €
9015 005771 6 91	683 500,00 €	553 296,54 €	2028	15	36 886,44 €
226243080006	186 398,00 €	105 687,56 €	2020	7	15 098,22 €
3390168830003	882 666,00 €	619 836,34 €	2021	8	77 479,54 €
3390168830005	465 379,81 €	334 556,50 €	2021	8	41 819,56 €
3390168830006	163 531,00 €	117 630,29 €	2021	8	14 703,79 €
3390168830007	500 000,00 €	359 444,58 €	2021	8	44 930,57 €
3390168830008	573 432,09 €	424 161,68 €	2022	9	47 129,08 €
3390168830009	122 607,00 €	116 581,57 €	2029	16	7 286,35 €
3390168830010	126 636,00 €	118 838,78 €	2029	16	7 427,42 €
33901168830011	207 402,00 €	194 631,87 €	2029	16	12 164,49 €
3390168830001	635 028,00 €	336 941,92 €	2019	6	56 156,99 €
0347FEDER001137	102 463,17 €	102 463,17 €	2020	7	14 637,60 €
915/007877/291	158 107,24 €	158 107,24 €	2023	10	15 810,72 €
				Total	642 002,67 €

Equilíbrio Orçamental art. 40º Lei nº 73/2013 de 3 de setembro	
Receita corrente cobrada bruta	8 411 529,20 €
Saldo de gerência aplicado na despesa corrente	695 386,06 €
Sub-total	9 106 915,26 €
Despesa corrente paga	7 183 018,38 €
Amortizações média dos empréstimos de médio e longo prazos	642 002,67 €
Sub-total	7 825 021,05 €
Equilíbrio (excedente)	1 281 894,21 €

O quadro acima, demonstra que o Município durante o ano 2019, cumpriu as regras do equilíbrio orçamental, no âmbito do art.º 40º da Lei nº 73/2013, com um excedente de 1.281.894,21 €.



Município de Arraiolos

3.2. FLUXOS DE CAIXA

O quadro resume sintetiza a execução orçamental, sendo de realçar que mesmo sem o saldo de gerência, as receitas correntes (cobradas brutas) foram superiores às despesas correntes em cerca de 1.228.511 €. O saldo orçamental para o exercício seguinte é de no montante de 1.015.035 €.

FLUXOS DE CAIXA	
SALDO DA GERÊNCIA ANTERIOR	1 556 157,38 €
EXECUÇÃO ORÇAMENTAL	1 509 745,06 €
OPERAÇÕES DE TESOURARIA	46 412,32 €
RECEITAS ORÇAMENTAIS	9 858 237,98 €
TOTAL DAS RECEITA CORRENTES.....	8 411 529,20 €
TOTAL DAS RECEITA DE CAPITAL.....	1 437 334,35 €
TOTAL DE OUTRAS RECEITAS	9 374,43 €
OPERAÇÕES DE TESOURARIA	743 648,67 €
TOTAL	12 158 044,03 €
DESPESAS ORÇAMENTAIS	10 352 947,99 €
TOTAL DAS DESPESAS CORRENTES	7 183 018,38 €
TOTAL DAS DESPESAS DE CAPITAL	3 169 929,61 €
OPERAÇÕES DE TESOURARIA	744 232,66 €
SALDO PARA A GERÊNCIA SEGUINTE.....	1 060 863,38 €
EXECUÇÃO ORÇAMENTAL	1 015 035,05 €
OPERAÇÕES DE TESOURARIA	45 828,33 €
TOTAL	12 158 044,03 €



Município de Arraiolos

3.3. RECEITA, ESTRUTURA E EVOLUÇÃO

Os quadros e gráficos que a seguir se apresentam permitem analisar a evolução das várias rubricas da receita entre 2011 e 2019.

Receita Anual Período de 2011 a 2019									
Receitas Correntes									
	2011	2012	2013	2014	2015	2016	2017	2018	2019
Contribuição Aut. / IMI	357 432	349 247	449 409	504 338	523 165	496 059	499 342	533 772	537 750
Imposto Unico Circulação	92 345	105 723	135 817	122 349	117 947	120 666	128 380	136 242	141 649
Sisa / IMTI	358 399	257 293	109 357	253 681	211 408	314 860	392 229	286 558	237 072
Derrama	55 222	50 026	52 087	48 947	65 932	74 468	90 382	82 467	110 773
Impostos. Abolidos	0	0	0	0	0	0	0	0	0
Impostos Indiretos	3 972	3 362	4 245	3 550	3 702	3 899	3 813	8 054	9 609
Taxas e Multas	38 999	71 134	49 503	49 841	41 134	40 171	56 827	74 322	82 877
Rendimentos Propriedade	397 058	408 811	443 135	425 793	310 241	518 515	420 396	421 224	427 853
Transferência -OE	4 468 550	4 183 108	4 127 023	3 855 785	4 113 727	5 633 128	5 792 681	5 881 009	5 808 976
Transferência - Outras	0	79 821	183 055	315 940	233 064	138 614	127 967	125 339	164 254
Bens e Serviços	530 943	566 189	512 603	554 901	717 623	761 697	757 572	777 540	838 578
Outras Rec. Correntes	41 043	39 535	23 439	18 872	21 688	10 237	20 197	48 026	50 484
Total Corrente	6 343 963	6 114 248	6 089 674	6 153 998	6 359 632	8 112 315	8 289 785	8 374 553	8 409 875

Receita Anual Período de 2011 a 2019									
Receitas Capital									
	2011	2012	2013	2014	2015	2016	2017	2018	2019
Bens Investimento	76 788	26 538	62 532	25 925	20 086	12 057	25 655	26 718	71 756
Transferências -OE	2 122 715	2 010 132	2 031 574	1 953 022	2 032 885	588 917	608 400	637 545	1 065 091
Transferências - Exterior	581 703	688 304	1 479 794	1 682 298	238 325	27 173	76 466	211 022	300 487
Empréstimos	120 000	155 711	17 077	175 184	0	0	0	0	0
Out. Rec. Capital	42 627		2 134	1 250	0	0	0	0	0
Total Capital	2 943 833	2 880 685	3 593 111	3 837 679	2 291 296	628 147	710 521	875 285	1 437 334
Outras Receitas	323	13 561	199	659	3 722	82 881	7 011	8 473	9 374
Total Geral	9 288 119	9 008 494	9 682 983	8 654 649	8 823 343	8 823 343	9 007 318	9 258 311	9 856 584
Saldo Gerência	358 498	557 717	579 390	609 516	1 296 386	2 303 820	1 502 679	1 509 745	1 015 035

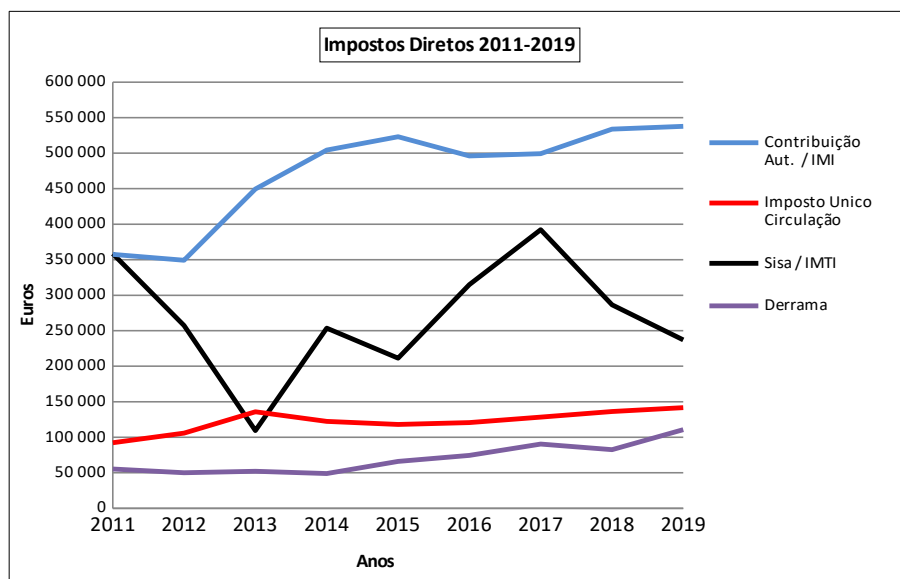



Município de Arraiolos

Entre 2018 e 2019 os impostos diretos tiveram uma diminuição de 1,1 %, o que se traduz num valor absoluto de -11.795 € euros. Apesar do IMI (imposto municipal sobre imóveis), o IUA (imposto único automóvel) e a derrama terem aumentado, a forte quebra do IMT (imposto municipal sobre transações de imóveis) superou a subida dos outros impostos diretos.

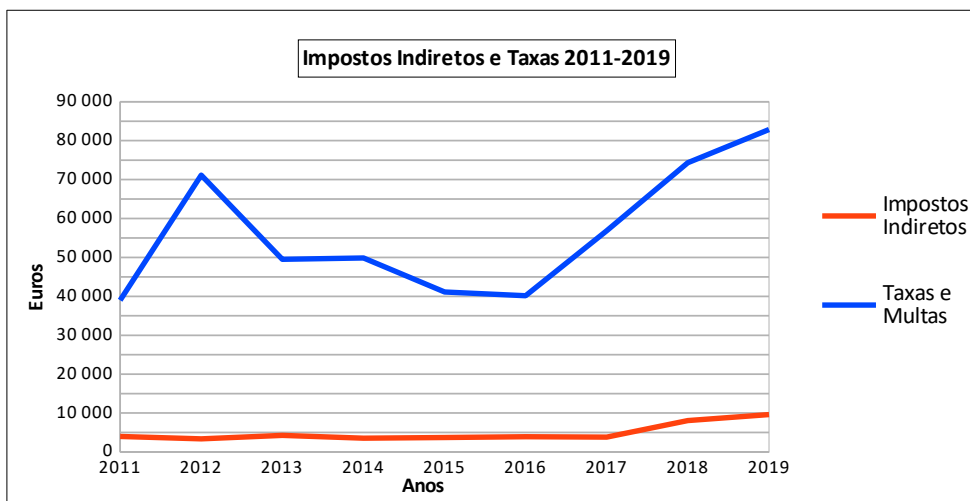

Os impostos indiretos e as taxas/multas, têm um peso pouco significativo no valor global das receitas correntes. Em 2019 os impostos diretos traduzem-se em 0,1 % e as taxas/multas em 1% , do total das receitas correntes.

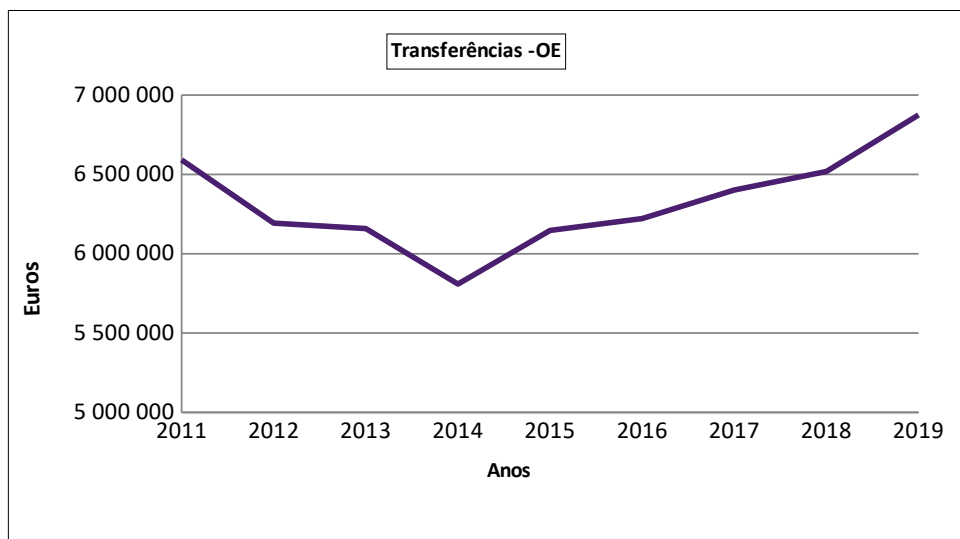

Entre 2011 e 2014 existiram sucessivas reduções das transferências do Orçamento de Estado, situação que passou a ser invertida em 2015, com um ligeiro aumento nestas transferências, as quais ficaram ao nível do valor recebido em 2013. Apesar de a partir de 2015 as transferências do Orçamento de Estado terem subido gradualmente, só em 2019 é os valores superaram os transferidos em 2011.



Município de Arraiolos

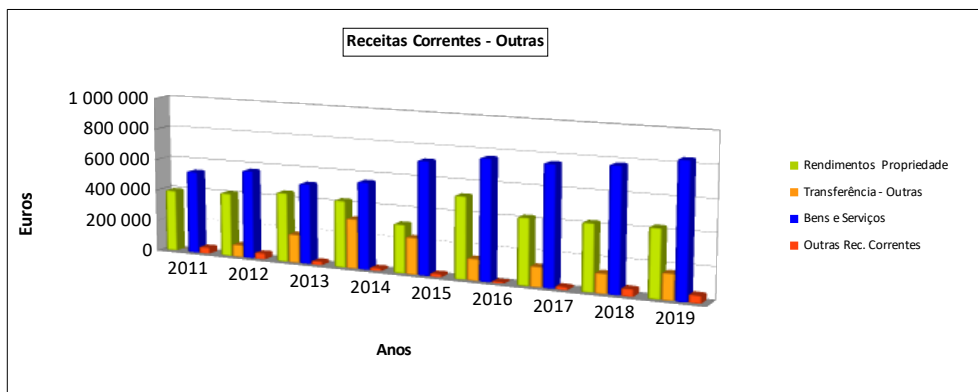

As outras receitas correntes (IVA inversão de liquidação, recebimentos das seguradoras por acidentes de trabalho...), os rendimento de propriedades (renda paga pela “EDP Distribuição”) e as outras transferências (transferências provenientes de protocolos na área da educação e do Instituto de Emprego e Formação Profissional,...), de 2018 para 2019, tiveram um ligeiro acréscimo em termos absolutos, mas sem significado ao nível do total da receita corrente.

As receitas correntes de bens e serviços, têm um aumento de cerca de 8 % de 2018 para 2019, sendo este aumento fundamentalmente relacionado com os valores cobrados nos recibos de água.

O gráfico seguinte permite analisar evolução das receitas de capital entre 2011 a 2019.

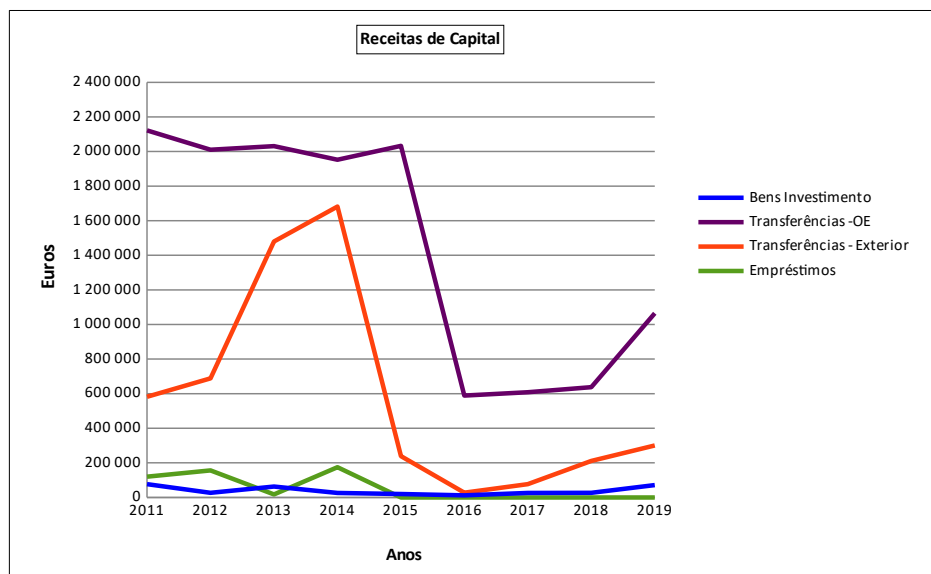

Nas receitas de capital, tanto a venda de bens de investimento (terrenos, maquinaria, equipamentos...) como os empréstimos, registam um valor pouco significativo ou nulo desde 2015. O decréscimo bastante acentuado, no ano 2016, nas transferências do orçamento de estado, que se verifica no gráfico acima, deve-se apenas ao facto destas transferências terem passado a ser 90 % correntes e apenas 10% capital.

Entre 2018 e 2019 houve um acréscimo tanto nas transferências de capital do exterior (verbas de fundos comunitários) como nas transferências de capital do orçamento de estado. As transferências do exterior subiram 42 % e as do orçamento de estado 67 %.



Município de Arraiolos

3.4. DESPESA, ESTRUTURA E EVOLUÇÃO

Os quadros e gráficos que a seguir se apresentam, permitem analisar a evolução de cada uma das principais rubricas da despesa municipal no período de 2011 a 2019.

Despesa Anual Período de 2011 a 2019									
Despesas Correntes									
	2011	2012	2013	2014	2015	2016	2017	2018	2019
Pessoal	2 868 450	2 608 557	2 785 667	2 868 552	2 697 965	2 708 854	2 788 440	2 969 388	3 361 143
Aquisição Bens e Serviços	2 107 642	2 149 592	2 389 533	2 204 191	2 388 834	2 293 839	2 623 504	2 703 418	2 887 649
Transf. Freg. Cor.	10 943	323	6 571	162 043	166 458	168 125	170 639	268 239	214 547
Transf. Outras Cor.	526 973	668 243	718 989	596 784	643 837	605 044	613 488	568 206	519 821
Juros Outros Enc.	139 281	115 003	51 788	52 584	47 325	32 515	24 390	19 441	14 905
Out. Despesas	157 128	91 669	127 467	140 354	173 406	175 870	192 769	164 404	184 955
Total	5 810 418	5 633 387	6 080 016	6 024 508	6 117 826	5 984 247	6 413 231	6 693 097	7 183 018
Despesa Anual Período de 2011 a 2019									
Despesas Capital									
	2011	2012	2013	2014	2015	2016	2017	2018	2019
Invest. Bens D. Privado	835 851	983 776	1 319 226	535 233	462 858	452 197	813 659	1 199 091	1 821 990
Locação Financeira				13 314	54 360	96 116	118 784	109 253	82 231
Bens Dom. Público	1 346 943	610 795	973 971	2 263 868	226 341	286 724	1 275 196	304 217	252 804
Transf. Freg. Capital	200 712	309 372	223 088	28 704	0	0	0	0	34 500
Transf.- Outras Capital	434 728	518 529	275 608	377 384	335 784	155 692	294 459	203 406	283 817
Ativos Financeiros					69 408	69 408	69 408	52 056	34 704
Amort. Emprést.	734 902	753 416	798 735	725 154	730 474	751 523	764 201	704 298	659 883
Out. Desp. Capital	0	0	0	0	0	23 523	78 793	0	0
Total	3 553 136	3 175 888	3 590 628	3 943 656	1 879 225	1 835 182	3 414 501	2 572 321	3 169 930
Total Geral	9 363 554	8 809 275	9 670 644	10 061 483	7 863 472	7 819 429	9 827 732	9 265 418	10 352 948

O total das despesas correntes de 2018 para 2019 teve um acréscimo de 7 %, fundamentado essencialmente no acréscimo das despesas com o pessoal e na aquisição de bens e serviços.

O aumento das despesas com pessoal, na ordem dos 13 %, assenta na criação de novos postos de trabalho e na alteração das posições remuneratórias.

A aquisição de bens e serviços apresenta um acréscimo na ordem dos 7 %. Este aumento verificou-se, fundamentalmente, em: projetos de reabilitação urbana e de cartografia do concelho; encargos com a eletricidade; custo dos combustíveis (gasóleo) e nos valores pagos a “Águas Públicas do Alentejo” com a aquisição de água e com a manutenção das etars.

O gráfico seguinte evidencia a evolução das despesas com pessoal e aquisição de bens e serviços desde 2011 até 2019:



Município de Arraiolos

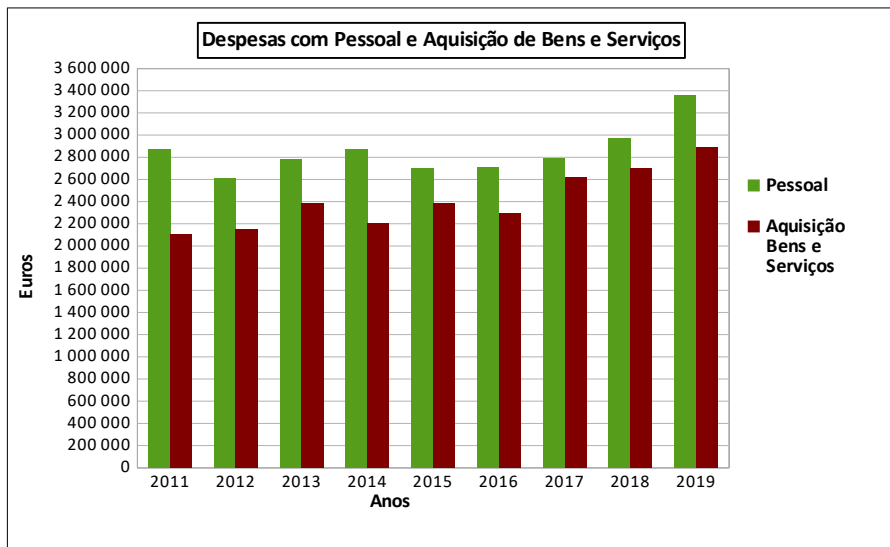

As despesas de capital também tiveram um aumento de 2018 para 2019, mas este acréscimo ascendeu a 23%, enquanto nas despesas correntes o acréscimo foi de 7 %, o que demonstra o empenho da Câmara na aplicação das verbas recebidas em investimento.

O investimento global (somatório dos bens de domínio privado, público e locação financeira) teve um acréscimo de 2018 para 2019 de 34 %. Apesar de na locação financeira e nos bens de domínio público ter existido um ligeiro decréscimo, houve um aumento substancial no investimento dos bens de domínio privado, os quais tiveram um acréscimo de 52 %.

Nos bens de domínio privado destacam-se os investimentos efetuados: na conservação, manutenção e beneficiação dos edifícios municipais, designadamente na reabilitação do Cineteatro de Arraiolos e da Escola EB1 de Igrejinha; instalações desportivas e recreativas, tais como a construção do polidesportivo no Carrascal, o arrelvamento sintético do campo de futebol de Santana do Campo, a construção de campos padel (Parque Urbano de Vimieiro e Circuito de Manutenção em Arraiolos), a construção de mini campo de basquetebol (Parque Urbano de Vimieiro); loteamentos, na empreitada de infraestruturas elétricas e de telecomunicações do Loteamento Oficial de Sabugueiro.

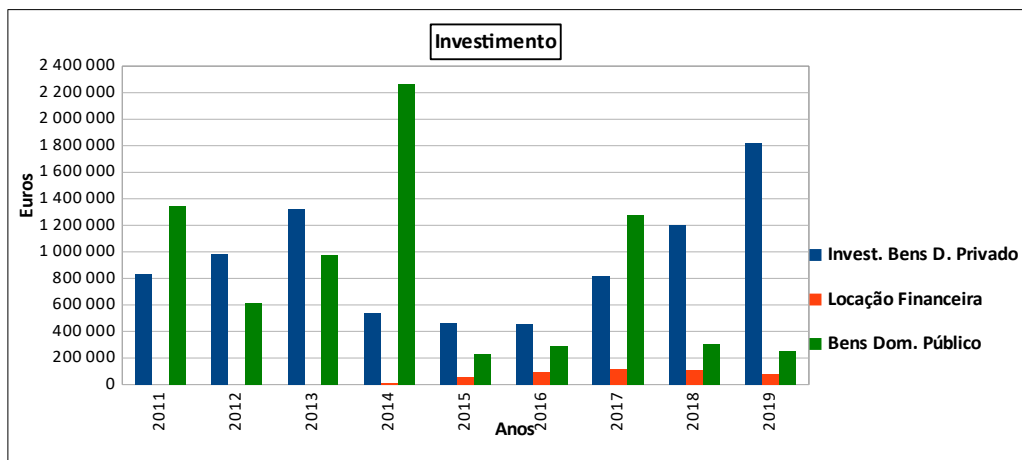



Município de Arraiolos

3.5. GRAU DE EXECUÇÃO ORÇAMENTAL

Execução Orçamental da Receita anos 2018 e 2019		
	2018	2019
Orçamento inicial da Receita	10 947 884,00 €	11 896 384,00 €
Previsões corrigidas da Receita	12 587 155,80 €	13 123 529,47 €
Previsões corrigidas da Receita Corrente	9 082 622,00 €	9 005 688,00 €
Previsões corrigidas da Receita de capital	2 001 755,30 €	2 607 996,41 €
Previsões corrigidas de outras Receitas (Reposições abatidas nos pagamento e saldo de gerência)	1 502 778,50 €	1 509 845,06 €
Receita cobrada líquida	10 760 898,25 €	11 366 328,88 €
Receita cobrada líquida corrente	8 374 552,67 €	8 409 875,04 €
Receita cobrada líquida capital	875 284,74 €	1 437 334,35 €
Outras Receitas	8 473,34 €	9 374,43 €
Saldo de gerência	1 502 678,50 €	1 509 745,06 €
Grau de execução financeira das receitas	85,49%	86,6%
Grau de execução financeira das receitas correntes	92,20%	93,4%
Grau de execução financeira das receitas capital	43,73%	55,1%

No ano 2019, o global a receita atingiu um grau de execução de 87 %, sendo de 93 % nas receitas corrente e de 55 % nas receitas de capital.

O grau de execução da receita está acima dos 85%, pelo que o Município cumpriu o previsto no nº 3 do artigo 56º da Lei nº 73/2013 de 3 de setembro.

Execução Orçamental da Despesa anos 2018 e 2019		
	2018	2019
Orçamento inicial da Despesa	10 947 884,00 €	11 896 384,00 €
Previsões corrigidas da Despesa	12 587 155,80 €	13 123 529,47 €
Previsões corrigidas da Despesa Corrente	7 876 440,95 €	8 165 960,06 €
Previsões corrigidas da Despesa de Capital	4 710 714,85 €	4 957 569,41 €
Despesa paga	9 265 417,87 €	10 352 947,99 €
Despesa paga corrente	6 693 096,50 €	7 183 018,38 €
Despesa paga capital	2 572 321,37 €	3 169 929,61 €
Grau de execução financeira das despesas	73,61%	78,9%
Grau de execução financeira das despesas correntes	84,98%	88,0%
Grau de execução financeira das despesas capital	54,61%	63,9%

No que se refere à despesa global, em 2019, o grau de execução foi de 79 %, sendo de 88 % nas despesas corrente e de 64 % nas despesas de capital.

Num orçamento com o montante final de 13.123.529 €, foram assumidos no exercício, compromissos no valor de 12.214.021 €, o que se traduz em 93 % do total orçamentado.

Tanto ao nível da receita como da despesa é visível o aumento do grau de execução de 2018 para 2019, refletindo um orçamento com execução muito próxima do previsto.

O gráfico seguinte evidencia a evolução do valor executado das receitas e das despesas desde 2011 a 2019.



Município de Arraiolos

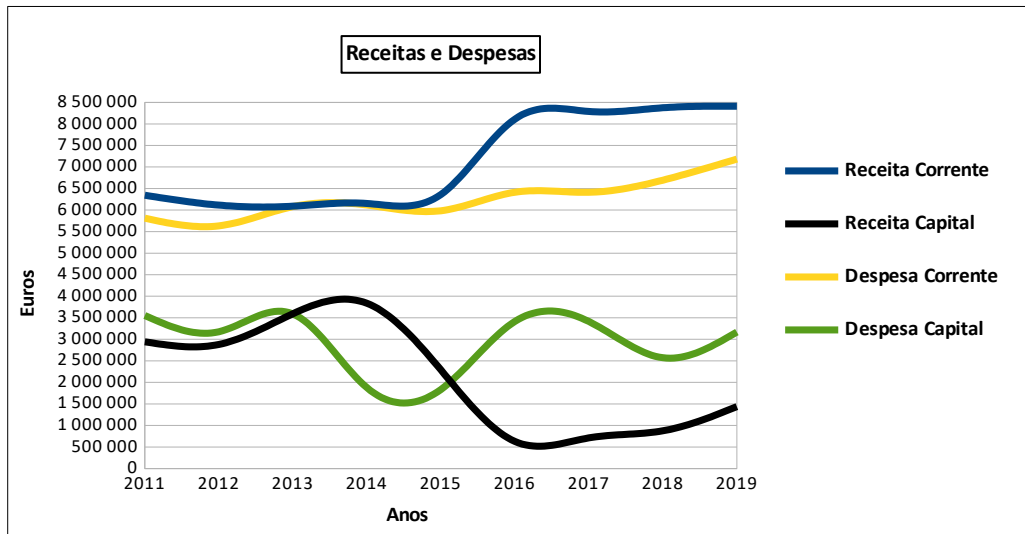



Município de Arraiolos

4. EVOLUÇÃO DA SITUAÇÃO FINANCEIRA E ECONÓMICA

4.1. EVOLUÇÃO DAS ESTRUTURAS – ANÁLISE DO BALANÇO

Unidade: Euro								
ATIVO	N			N - 1	% AL 19	% AL 18	% AL 17	% AL 16
	AB	A/P	AL	AL				
Imobilizado:								
Bens de domínio público	62 952 933	38 018 806	24 934 127	26 817 865	48,0	50,8	52,8	53,1
Imobilizações incorpóreas	301 231	150 120	151 111	214 205	0,3	0,4	0,3	0,3
Imobilizações corpóreas	37 504 269	13 179 871	24 324 398	22 901 102	46,8	43,3	41,3	40,6
Investimentos financeiros	312 336		312 336	312 336	0,6	0,6	0,9	0,9
Circulante:					0,0	0,0	0,0	0,0
Existências	118 091	9 633	108 458	124 226	0,2	0,2	0,3	0,3
Dívidas de terceiros - Curto prazo	825 420	466 461	358 959	161 214	0,7	0,3	0,4	0,4
Títulos negociáveis					0,0	0,0	0,0	0,0
Depósitos em instituições financeiras e Caixa	1 060 863	0	1 060 863	1 556 157	2,0	2,9	2,9	4,3
Acréscimos e diferimentos	738 920	0	738 920	745 761	1,4	1,4	1,2	0,2
Total de amortizações		51 348 797			0,0	0,0	0,0	0,0
Total de provisões		476 095			0,0	0,0	0,0	0,0
Total do ativo	103 814 063	51 824 891	51 989 172	52 832 867	100,0	100,0	100,0	100,0
	N	N - 1			% FP e P 19	% FP e P 18	% FP e P 17	% FP e P 16
FUNDOS PRÓPRIOS E PASSIVO								
Fundos próprios:								
Património	32 258 465	32 239 175			84,0	83,1	83,0	87,0
Reservas:								
Reservas legais	317 625	317 625			0,8	0,8	0,8	0,8
Subsídios	31 100	31 100			0,1	0,1	0,1	0,1
Doações	1 672 591	1 649 987			4,4	4,3	4,2	4,4
Reservas decorrentes de transferências de ativos	17 377	17 377			0,0	0,0	0,0	0,0
Resultados transitados	4 523 184	4 536 326			11,8	11,7	11,7	7,1
Resultado líquido em exercício	-410 871	-13 142			-1,1	0,0	0,1	0,5
	38 409 470	38 778 448			100,0	100,0	100,0	100,0
Passivo:								
Provisões para riscos e encargos	0	0			0,0	0,0	0,0	0,4
	0	0			0,0	0,0	0,0	0,431
Dívidas a terceiros - Médio e longo prazos	1 529 420	2 124 230			11,3	15,1	19,5	20,4
	1 529 420	2 124 230			11,3	15,1	19,5	20,4
Dívidas a terceiros - Curto Prazo								
Empréstimos MLP (componente curto prazo)	577 849	660 274			4,3	4,7	4,6	4,3
Fornecedores c/c + Forn. fat. Em conferência	156 633	167 650			1,2	1,2	1,1	1,1
Fornecedores de imobilizado c/c	441 036	213 990			3,2	1,5	1,3	1,9
Estado e outros entes públicos	72 973	61 286			0,5	0,4	0,3	0,2
Outros credores	40 008	53 131			0,3	0,4	0,6	0,5
Cauções	1 606	1 606			0,0	0,0	0,0	0,0
	1 290 105	1 157 937			9,5	8,2	7,9	8,0
Acréscimos e diferimentos								
Acréscimos de custos	637 102	498 541			4,7	3,5	2,6	3,3
Proveitos diferidos	10 123 075	10 273 711			74,5	73,1	70,0	67,9
	10 760 176	10 772 252			79,2	76,6	72,6	71,2
Total do Passivo	13 579 701	14 054 419			100,0	100,0	100,0	100,0
Total dos fundos próprios e do passivo	51 989 172	52 832 867						



Município de Arraiolos

O ativo líquido do Município, a 31 de dezembro de 2019, apresenta o valor de 51.988.172 €.

No ativo há que destacar as dívidas de terceiros – curto prazo que registaram um acréscimo, face a 2018, de 197.745 € que corresponde a pedidos de pagamento solicitados no final do ano ao Portugal 2020 e ainda não recebidos, nomeadamente o projeto “Ampliação do Edifício e remodelação do Logradouro da EB1 de Igreja Nova”

Como se pode constatar no gráfico abaixo, à semelhança dos anos anteriores, a estrutura do ativo baseia-se essencialmente nos bens de domínio público e imobilizações corpóreas, que no seu conjunto representam cerca de 95 % do ativo total.

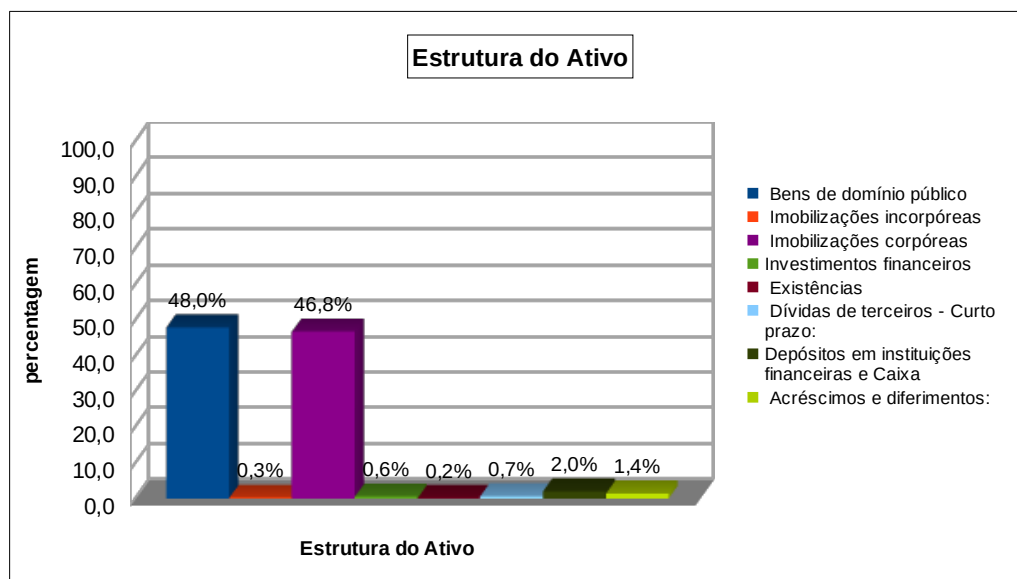

No que respeita aos fundos próprios, estes apresentam um valor de 38.409.470 € diminuíram aproximadamente 368.978 € face a 2018, fruto, essencialmente, do agravamento do resultado líquido.

As doações apresentaram um crescimento de 22.604 € face a 2018, referentes às doações de uma viatura Nissan, uma máquina de tosquia e um prédio Urbano em S. Pedro da Gafanhoeira, este último relativo a uma dação em pagamento.

O património representa cerca de 84% do total dos capitais próprios. O gráfico seguinte apresenta a estrutura do capitais próprios em termos percentuais.



Município de Arraiolos

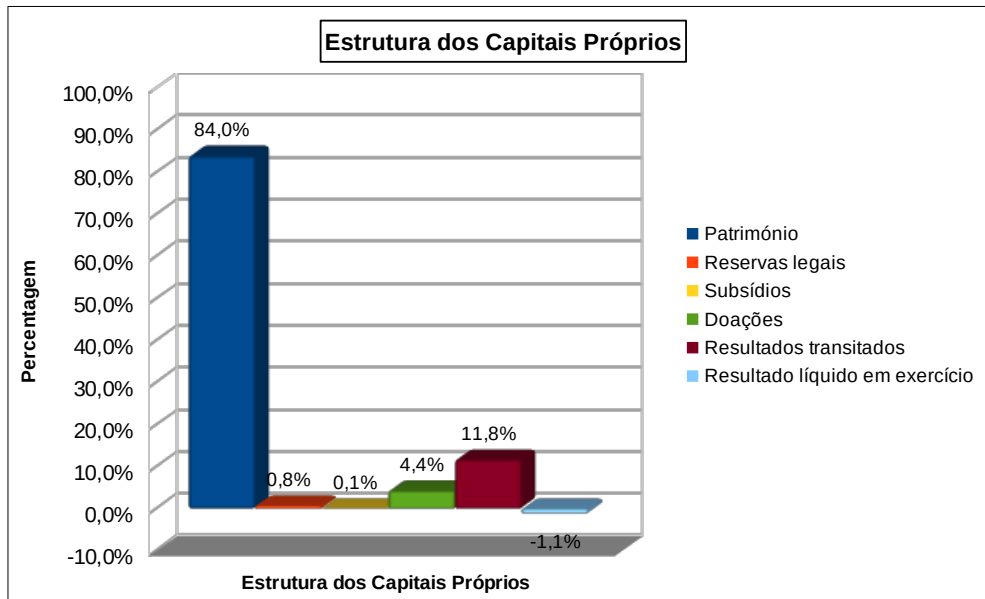

O passivo apresenta o valor de 13.579.701 €, com uma redução de cerca de 3% em relação a 2018. A diminuição do passivo deve-se fundamentalmente às dívidas a terceiros de médio e longo prazo, principalmente pela redução do montante de empréstimos que foram totalmente amortizados no ano em análise.

As dívidas a terceiros (médio e longo prazo + curto prazo) passaram de 3.282.167 € em 2018 para 2.819.525 € em 2019, apresentado uma redução de 462.642 €.

Para além do Município não ter dívidas em atraso (há mais de 90 dias), o passivo também tem vindo a diminuir o valor total nos últimos anos. Cerca de 75% do passivo refere-se aos proveitos diferidos, ou seja aos valores registados no exercício e referentes a exercícios futuros, consistem basicamente em subsídios ao investimento.

Conforme demonstra o gráfico seguinte, a estrutura do passivo é representada em 90% por: proveitos diferidos, dívidas a terceiros de médio e longo prazo (empréstimos incluindo a componente de curto prazo, ou seja, verba a amortizar em 2020).

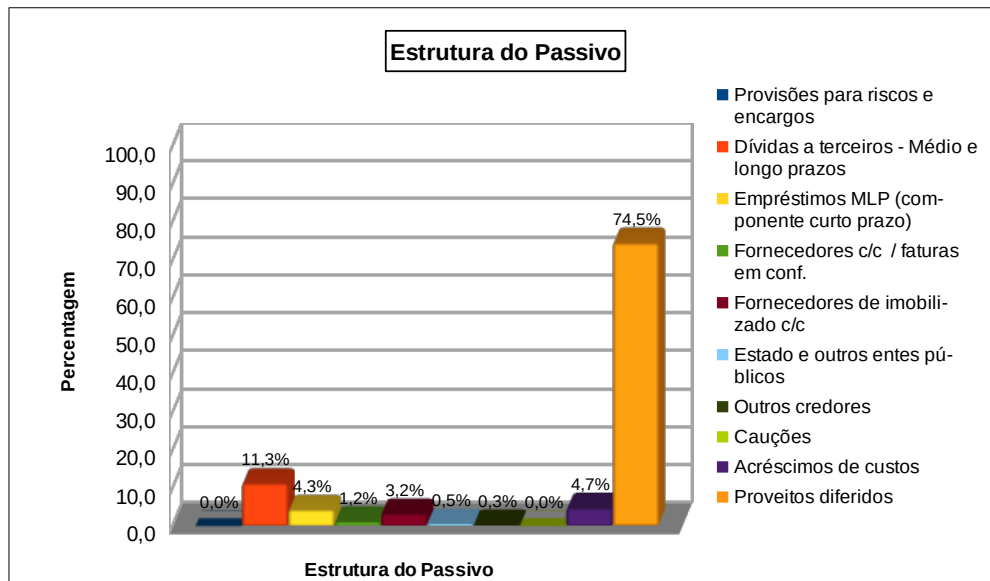



Município de Arraiolos

4.2. ANÁLISE DA DEMONSTRAÇÃO DE RESULTADOS

Análise da demonstração de resultados por natureza								unidade: euro
Contas	2019	2018	2017	2016				
Custos e perdas								
61 Custos das merc. Vend. e das mat. cons.								
Mercadorias	159 233,81	152 491,23	165 098,27	156 698,22				
Matérias	734 290,20	893 524,01	777 524,67	781 372,36	946 470,63	662 334,74	819 032,96	
62 Fornecimentos e serviços externos:	2 127 363,24	1 971 677,58	1 858 721,45	1 647 212,41				
Custos com o pessoal:								
641+642 Remunerações	2 690 589,96	2 369 646,41	2 081 252,98	2 300 920,87				
643 a 648 Encargos sociais	711 235,03	3 401 824,99	693 698,43	3 063 344,84	572 321,14	2 653 574,12	561 564,90	
63 Transfer. e subs. correntes conc. e prest. Soc.	807 099,18	850 505,05	771 915,31	753 088,76				
66 Amortizações do exercício	2 900 471,50	2 801 903,42	2 880 577,48	2 948 606,38				
67 Provisões do exercício	384 382,93	12 451,53	10 653,28	10 703,22				
65 Outros custos operacionais	124 116,54	108 842,15	134 746,03	130 390,35				
(A)	10 638 782,39	9 586 249,24	9 256 658,30	9 171 519,85				
68 Custos e perdas financeiros	26 198,13	30 628,92	34 892,35	41 203,75				
(C)	10 664 980,52	9 616 878,16	9 291 550,65	9 212 723,60				
69 Custos e perdas extraordinários	470 319,80	368 015,85	371 645,09	191 911,13				
(E)	11 135 300,32	9 984 894,01	9 663 195,74	9 404 634,73				
88 Resultado líquido do exercício	-410 871,43	-13 142,05	51 136,46	179 871,42				
(X)	10 724 428,89	9 971 751,96	9 714 332,20	9 584 506,15				
Proveitos e ganhos								
Vendas e prestações de serviços:								
7111 Venda de mercadorias	214 407,11	189 140,41	208 540,55	206 068,29				
7112+7113 Venda de produtos	4 265,39	4 437,04	4 183,33	3 723,08				
712 Prestações de serviços	620 417,54	839 090,04	529 204,01	722 781,46	523 044,53	735 768,41	516 478,81	
72 Impostos e taxas	1 497 338,01	1 251 338,56	1 140 904,02	1 082 823,76				
(a) Variação da produção								
75 Trabalhos para a própria entidade	148 452,73	204 797,23	176 035,93	154 721,99				
73 Proveitos suplementares	11 994,36	22 143,00	15 767,06	19 866,76				
74 Transferências e subsídios obtidos	7 052 168,72	6 622 436,13	6 524 606,20	6 342 304,09				
Outros proveitos e ganhos operacionais	69 120,05	23 096,21	0,00	0,00				
(B)	9 618 163,91	8 846 592,59	8 593 081,62	8 325 986,78				
78 Proveitos e ganhos financeiros	427 650,38	421 871,44	419 910,17	415 665,58				
(D)	10 045 814,29	9 268 464,03	9 012 991,79	8 741 652,36				
79 Proveitos extraordinários	678 614,60	703 287,93	701 340,41	842 853,79				
(F)	10 724 428,89	9 971 751,96	9 714 332,20	9 584 506,15				
Resumo:								
Resultados Operacionais: (B - A)	-1 020 618,48	-739 656,65	-663 576,68	-845 533,07				
Resultados Financeiros: (D - B) - (C - A)	401 452,25	391 242,52	385 017,82	374 461,83				
Resultados Correntes: (D - C)	-619 166,23	-348 414,13	-278 558,86	-471 071,24				
Resultado Líquido do Exercício: (F - E)	-410 871,43	-13 142,05	51 136,46	179 871,42				

A demonstração do resultado do exercício é uma demonstração contabilística dinâmica que evidencia a formação do resultado líquido num exercício, através do confronto dos proveitos versus custos.

No final de dezembro de 2019 registou-se um agravamento no resultado líquido do exercício face a dezembro de 2018, passando de -13.142,05 € em 2018 para -410.871,43 €. De referir que o aumento das provisões, que passou de 12.452 € para 384.383 €, passando a contemplar em 2019 as dívidas em atraso dos contribuintes à Autoridade Tributária, referentes a impostos diretos, contribuiu em grande parte para o resultado líquido do exercício

Relativamente aos custos com pessoal, estes tiveram uma variação de 11% face ao ano anterior devido, essencialmente, a 3 fatores: recrutamento de novos colaboradores através de



Município de Arraiolos

procedimentos concursais que deram lugar a contratos por tempo indeterminado e às alterações de posicionamento remuneratório previstos na alínea a) do nº 1 do artigo 18º da lei 114/2017 de 29 de dezembro. O peso das despesas com o pessoal, remunerações e encargos sociais, nos custos operacionais mantêm-se nos 32%.

As amortizações apresentam um peso nos custos operacionais de 27%, ligeiramente inferior à registada no último ano, a qual se situava nos 29% .

Os custos financeiros representam um valor pouco significativo nos custos totais, representando apenas 0,2 % em 2019 e 0,3 % em 2018.

A rubrica de transferências e subsídios obtidos continua, à semelhança do ano 2018, a assumir um peso decisivo na estrutura de proveitos operacionais, com um peso de aproximadamente 73%.

A venda de bens e serviços tem um peso pouco significativo nos proveitos operacionais, com uma percentagem de 8,7 % em 2019 e 8,2 % em 2018, relativamente ao total dos proveitos operacionais.

Nos proveitos e ganhos financeiros continua a pesar quase exclusivamente a concessão da rede elétrica à EDP, valor muito superior aos encargos financeiros existentes. A componente de resultados financeiros apresenta um resultado positivo de 401.452,25 €.



Município de Arraiolos

4.3. ANÁLISE DO FUNDO SOCIAL MUNICIPAL

FUNDO SOCIAL MUNICIPAL (FSM)				
Designação despesa		Total de despesas	Receita de outras entidades	Comparticipação recebida para despesas, previstas no Orçamento do Estado/ Região Autónoma, ou no âmbito de protocolos/contratos (delegação de competências)
Despesas de funcionamento corrente do pré-escolar público	Remunerações de pessoal não docente	32 648,87	0,00	46 469,16
	Serviços de alimentação	48 867,53	6 328,84	11 731,95
	Prolongamento de horário	21 636,59	0,00	13 903,05
	Transporte escolar	29 417,84	0,00	0,00
	Outras despesas de funcionamento corrente	5 115,00	0,00	0,00
	<i>Subtotal</i>	<i>137 685,83</i>	<i>6 328,84</i>	<i>72 104,16</i>
Despesas de funcionamento corrente com o 1.º ciclo do ensino básico público	Remunerações de pessoal não docente	0,00	0,00	0,00
	Serviços de alimentação	173 803,23	23 853,49	16 106,93
	Atividades de enriquecimento curricular	0,00	0,00	0,00
	Transporte escolar	22 923,98	0,00	0,00
	Outras despesas de funcionamento corrente*	73 272,78	0,00	0,00
	<i>Subtotal</i>	<i>269 999,99</i>	<i>23 853,49</i>	<i>16 106,93</i>
Despesas com transportes escolares do 3º ciclo do ensino básico público	Transportes escolares	52 727,34		0,00
	<i>Subtotal</i>	<i>52 727,34</i>	<i>0,00</i>	<i>0,00</i>
	TOTAL	460 413,16	30 182,33	88 211,09

De acordo com o mapa acima, o Município gastou com o funcionamento das áreas de ensino que tem à sua responsabilidade, a verba de 460.413 €. Para fazer face a esta despesa, recebeu 145.961 € do Fundo Social Municipal, 88.211 € de protocolos no âmbito da delegação de competências do Orçamento de Estado e 30.182 € de refeições escolares pagas pelos alunos. Estamos assim perante um défice de 196.059 €, ao qual acresce a verba despendida com a área de educação referente ao 2º ciclo, designadamente em transportes escolares, que ascende a 41.682 €.

Conforme demonstrado, a verba recebida do Orçamento de Estado é insuficiente para cobrir as despesas de funcionamento do parque escolar, para além de não contemplar qualquer verba para investimento, quer seja para obras, quer seja para aquisição de equipamentos.



Município de Arraiolos

5. ENDIVIDAMENTO – EVOLUÇÃO E LIMITES

5.1. ENQUADRAMENTO E SITUAÇÃO DO ENDIVIDAMENTO

O limite da dívida total do Município está definido no art.º 52º da Lei nº 73/2013 de 3 de setembro, o qual estabelece que a dívida orçamental, com inclusão da dívida das entidades intermunicipais, fica limitada a 1,5 vezes a média da receita corrente líquida cobrada nos últimos 3 anos.

No caso do Município de Arraiolos, relevam para este limite os valores da dívida orçamental das associações de Municípios em que se encontra associado, designadamente, Comunidade Intermunicipal do Alentejo Central e Associação de Municípios para a Gestão da Água Pública no Alentejo.

No momento de elaboração do presente relatório, nenhuma das entidades participáveis tem a conta de gerência aprovada, no entanto consideramos os valores provisórios comunicados pelas referidas entidades, relativamente ao 4º trimestre de 2019.

Os quadros seguintes demonstram o cálculo do limite da dívida, dívida total e respetiva margem utilizável, para o ano 2019 :

Limite da Dívida Total da Autarquia para o Ano 2019

unidade: euro

Receita Corrente líquida 2016	Receita Corrente líquida 2017	Receita Corrente líquida 2018	Total	Média da receita corrente líquida	1,5 da média da receita corrente cobrada líquida nos últimos 3 anos (7)
8 112 315	8 289 785	8 374 553	24 776 653	8 258 884	12 388 327

Dívida Total da Autarquia

unidade: euro

	Total da dívida a terceiros (1)	Contribuição SM/AM/SEL/Ent. Part. (2)	Dívida total (3)=(1)+(2)	Dívida total excluindo não orçamentais e FAM (4)	Margem absoluta (5)=(7)-(4)	Margem utilizável (6)=20%*(5)
01-01-2019	3 282 167	36 507	3 318 674	3 220 206	9 168 121	1 833 624
31-12-2019	2 819 525	35 478	2 855 003	2 791 823	9 596 504	1 919 301

A dívida total do Município a 31 de dezembro de 2019 é de 2.791.823 €, ficando muito aquém do limite da dívida total, cujo montante é de 12.388.327 €, o que demonstra a situação financeira estável do Município.

Seguindo os parâmetros definidos pela legislação, o Município tem uma margem utilizável de endividamento de 1.919.301 €.

O Município tem vindo a cumprir claramente o estabelecido no art. 52º da Lei nº 73/2013 de 3 de setembro, relativamente ao limite da dívida total, não ultrapassando em 31 de dezembro de cada ano, 1,5 vezes a média da receita corrente líquida cobrada nos três exercícios anteriores, e com excedente de margem utilizável para o endividamento total.

À semelhança dos anos anteriores, o Município não tem pagamentos em atraso, situando-se o valor das contas a pagar em 366.348 €, à data de 31 de dezembro de 2019. Face à inexistência de pagamentos em atraso não é aplicável o nº 3 do artigo 19º do Decreto-Lei nº 127/2012, de 21 de junho, ou seja, a integração na prestação de contas de um mapa relativo aos planos de liquidação dos pagamentos em atraso e dos acordos de pagamento.



Município de Arraiolos

O quadro seguinte identifica os valores em dívida por conta patrimonial, à data de 31 de dezembro de 2019, que inclui para além das contas a pagar no montante de 366.348 € (mapa de pagamentos em atraso da DGAL), os empréstimos de médio e longo prazo, os contratos de locação financeira, o IVA a pagar, o Fundo de Apoio Municipal e as operações não orçamentais.

Dívida Total de Operações Orçamentais do Município		
Contas Patrimoniais		Saldo credor
Código	Descrição	31-12-2019
21.7	Clientes e utentes com cauções	1 605,76 €
22.1	Fornecedores c/c	156 633,29 €
23	Empréstimos obtidos	2 107 269,20 €
24.2	Retenção de impostos s/ rendimentos	23 781,35 €
24.3	Imposto s/ o valor acrescentado	28 870,57 €
24.4	Restantes impostos	135,64 €
24.5	Contribuições para a segurança social	20 185,58 €
24.9	Outras contribuições	0,00 €
25.2	Credores pela execução do orçamento	0,00 €
26.1	Fornecedores de imobilizado	441 036,23 €
26.2	Pessoal	0,00 €
26.3	Sindicatos	0,00 €
26.4	Administração Autárquica	0,00 €
26.8.1.2	Credores das administrações públicas	17 352,00 €
26.8.5	Credores de operações de tesouraria	120,00 €
26.8.9	Credores diversos – outros	22 535,66 €
	Total	2 819 525,28 €
OT	Dívida de operações de tesouraria	45 828,33 €
	Dívida Orçamental	2 773 696,95 €
FAM	Fundo Apoio Municipal	17 352,00 €
	Dívida s/ OT e FAM	2 756 344,95 €



Município de Arraiolos

6. CRITÉRIOS CONTABILÍSTICOS E DE PRESTAÇÃO DE CONTAS

6.1. ORGANIZAÇÃO E PROCESSAMENTO

A Norma de Controlo Interno que se encontra em vigor, foi aprovada pela Câmara em 16 de janeiro de 2019, a qual já contempla o Sistema de Normalização Contabilística (SNC-AP), previsto para iniciar em julho de 2019, tendo sido adiado, e efetivamente iniciado em janeiro de 2020.

A autarquia deu continuidade à aplicação dos princípios contabilísticos fundamentais: continuidade, consistência, especialização, custo histórico, prudência, materialidade e não compensação.

O Município não detém participação em empresas municipais.

A autarquia utiliza o sistema informático da Medidata na produção, organização e arquivo informático dos elementos constantes da conta. O conjunto de aplicações, que se encontram integradas entre si dizem respeito a: POCAL, património, armazéns, pessoal, águas, ensino, transportes escolares e faturação diversa.

No conjunto dos procedimentos verificou-se consistência contabilística com o processo desenvolvido nos anos anteriores, pelo que nada de relevante a assinalar, especificando-se apenas os seguintes aspetos:

- ✓ A imputação de acréscimos e diferimentos do exercício de 2019 abrangeu a globalidade das situações.
- ✓ Os investimentos realizados em 2019 no ativo imobilizado foram integralmente valorizados ao custo de aquisição, ou ao custo de produção, sendo que estes últimos se encontram refletidos no valor dos trabalhos para a própria entidade.
- ✓ As amortizações foram efetuadas segundo a regra de duodécimos, utilizando as taxas de amortização estabelecidas no Cadastro e Inventário dos Bens do Estado (CIBE).
- ✓ Relativamente aos bens cujo valor de aquisição não ultrapassou os 80% do índice 100 da função pública foi aplicada a regra, constante do CIBE, de proceder à sua amortização no ano de aquisição.
- ✓ As existências deram entrada ao custo de aquisição (preço acrescido da parte não dedutível de IVA) e saída ao custo médio, critério a que se encontram valorizadas no inventário.



Município de Arraiolos

7. ACONTECIMENTOS APÓS A DATA DO RELATO

O surto do COVID-19 classificado como Pandemia pela Organização Mundial de Saúde em 11 de março de 2020, levou Portugal a declarar Estado de Emergência em 18 de março de 2020, o qual irá vigorar, no mínimo, até 17 de abril de 2020. Este surto tem um impacto social e económico muito significativo a nível mundial, do país e consequentemente no concelho.

Perante a atual conjuntura, apesar de não ser ainda possível prever a despesa associada a esta Pandemia, a suportar pelo Município de Arraiolos, é possível afirmar que irá ter um forte e inevitável impacto ao nível de alteração/reformulação dos projetos aprovados nas Grandes Opções do Plano, assim como na introdução de novos projetos, que venham a ser necessários ao combate da Pandemia e consequentemente de ações a nível económico e social para inverter a crise associada.

Importa ainda referir, que o endividamento do Município poderá ter um aumento substancial com o combate à Pandemia, ficando salvaguardado que todas as despesas associadas ao COVID-19 não contam para efeitos de endividamento, no âmbito do artigo 52º da Lei 73/2013 de 3 de setembro – Regime Financeiro das Autarquias Locais e Entidades Intermunicipais.



Município de Arraiolos

8. DISPOSIÇÕES FINAIS

Considerando que o Resultados Líquido do exercício é negativo no valor de 410.871,43 €, nos termos do ponto 2.7.3 do POCAL, a Câmara Municipal de Arraiolos propõe que este valor seja transferido para a conta resultados transitados.

As notas ao balanço e à demonstração de resultados, conforme previsto no ponto 8.2 do POCAL, encontram-se em anexo ao presente relatório.

Arraiolos, 23 de Abril de 2020

A Presidente da Câmara



Município de Arraiolos

ANEXO



Município de Arraiolos

8.2 – Notas ao Balanço e à Demonstração de Resultados

8.2.1 - *Indicação e justificação de derrogações das disposições do POCAL*

- Não se registou qualquer derrogação verificando-se assim perfeita consistência com os exercícios anteriores e correspondendo o balanço e a demonstração de resultados à situação real do ativo, do passivo e dos resultados do Município de Arraiolos.

8.2.2 - *Indicação e comentário das contas do balanço e da demonstração de resultados cujos conteúdos não sejam comparáveis com os do exercício anterior*

- Não existem.

8.2.3 - *Crítérios valorimétricos utilizados*

a) *Imobilizado e amortizações*

- Os acréscimos patrimoniais foram integralmente valorizados pelo critério do custo de aquisição, tendo por base o respetivo documento de aquisição.
- Os bens do imobilizado em curso foram transferidos para o imobilizado concluído na data da sua entrada em funcionamento.
- Os bens patrimoniais produzidos por administração direta foram valorizados pelo custo de produção. Os bens do ativo bruto que foram objeto de trabalhos para a própria entidade foram: arruamentos e obras complementares, parques e jardins, rede de esgotos e de abastecimento de água, viação rural, instalações desportivas e recreativas, escolas e rede elétrica, no valor de 148.452,73 €.
- As amortizações foram efetuadas segundo a regra de duodécimos, utilizando as taxas de amortização estabelecidas no CIBE.
- Relativamente aos bens cujo valor de aquisição não ultrapassou os 80% do índice 100 da função pública foi aplicada a regra, constante do CIBE, de proceder à sua amortização no ano de aquisição.
- O ativo bruto (imobilizado) apresenta um valor global de 101.070.768,36 € e um ativo líquido de 49.721.971,75 €.

b) *Existências*

- As existências deram entrada ao custo de aquisição e saída ao custo médio, critério a



Município de Arraiolos

que se encontram valorizadas no inventário.

- A conta 31*, está saldada, tendo sido necessário efetuar acerto de cêntimos que ficaram como saldo residual, o que se deve à movimentação individual dos artigos no programa de aprovisionamento, os quais por vezes na sua totalidade ficam com diferenças de cêntimos da fatura.
- Através da inventariação física efetuada no final do ano aos artigos existentes em armazém, detetaram-se divergências entre o valor existente no extrato da conta 36* e o existente no inventário final do armazém, no valor de -51.812,84 € (variação negativa em armazém), tendo sido efetuadas regularizações de forma a que o valor do extrato da conta 36* coincida com o valor final do inventário.
- Para os artigos em armazém (existências) que não tiveram rotatividade nos últimos 5 anos e para aqueles que são artigos de curta durabilidade e não tiveram rotatividade nos últimos dois anos, foi constituída a provisão de 100% no montante de 9.633,42 €.

c) Disponibilidades

- As disponibilidades de caixa e de depósitos em instituições financeiras são expressas, pelos meios de pagamentos e saldos dos depósitos, respetivamente. O valor existente corresponde ao resumo diário de tesouraria do dia 31 de Dezembro de 2019.
- Foi efetuada a reconciliação bancária e a verificação física das disponibilidades existentes na tesouraria.

d) Custos diferidos / Acréscimos de custos

- Os custos diferidos, encargos suportados no exercício e respeitantes a exercícios futuros, dizem respeito a prémios de seguros e leasing.
- Os acréscimos de custos, encargos a suportar no próximo exercício e respeitantes ao exercício em questão, são referentes a: imposto sobre o rendimento de juros de depósito, encargos com férias e subsídio de férias vincendas, emolumentos do tribunal de contas, encargos sobre remunerações, ajudas de custo, horas extraordinárias, encargos de cobrança, anulações e reembolsos de impostos municipais, encargos financeiros (empréstimos de médio e longo prazo e leasing), prémios de seguros, fornecimentos e serviços externos (eletricidade, comunicações), senhas de presenças e deslocações referentes às reuniões da Câmara Municipal e Assembleia Municipal.



Município de Arraiolos

e) Proveitos diferidos / Acréscimos de proveitos

- Os proveitos diferidos, valores registados no exercício e referentes a exercícios futuros, consistem basicamente em subsídios ao investimento.
- Os acréscimos de proveitos, proveitos referentes ao exercício mas registados no exercício futuro, referem-se a: juros de depósitos, processamento da água do mês de dezembro, refeições do mês de dezembro, processamento de atividades diversas (culturais, sociais, desportivas e recreativas – mês de dezembro) e impostos diretos.

Acréscimos e Diferimentos					
		Saldo Inicial €		Saldo Final €	
		Devedor	Credor	Devedor	Credor
27	ACRÉSCIMOS E DIFERIMENTOS	0,00	10 026 490,41	0,00	10 021 256,43
27.1	Acréscimos de proveitos	723 512,57	0,00	736 318,68	0,00
27.1.1	Juros a receber	1 012,85	0,00	810,00	0,00
27.1.2	Recibos de água a receber	47 920,94	0,00	56 283,80	0,00
27.1.3	Impostos diretos a receber	665 482,95	0,00	670 206,51	0,00
27.1.4	Receitas de transportes e refeições escolares a receber	2 106,78	0,00	5 470,62	0,00
27.1.5	Matérias-primas subsidiárias e de consumo a receber	5 115,48	0,00	2 617,62	0,00
27.1.6	Atividades sociais, recreativas, desportivas e culturais	1 820,27	0,00	300,00	0,00
27.1.9	Outros acréscimos de proveitos	53,3	0,00	630,13	0,00
27.2	Custos diferidos	22 248,52	0	2 601,03	0
27.2.1	Seguros	1 221,09	0,00	2 595,50	0,00
27.2.9	Outros custos diferidos	21 027,43	0,00	5,53	0,00
27.3	Acréscimos de custo	0,00	498 540,61	0,00	637 101,50
27.3.1	Seguros a liquidar	0,00	28,89	0,00	36,51
27.3.2	Remunerações a liquidar	0,00	298 724,07	0,00	330 196,85
27.3.3	Juros a liquidar	0,00	1 614,34	0,00	1 160,85
27.3.4	Encargos de cobrança de receitas e deduções para as freguesias	0,00	2 225,30	0,00	1 863,46
27.3.6	Encargos s/ remunerações	0,00	113 327,41	0,00	123 541,88
27.3.8	Senhas de Presença	0,00	2 860,19	0,00	1 772,32



Município de Arraiolos

		Saldo Inicial €		Saldo Final €	
		Devedor	Credor	Devedor	Credor
27.3.9	Outros acréscimos de custos	0,00	79 760,41	0,00	178 529,63
27.3.9.1	Eletricidade	0,00	18 269,63	0,00	20 027,60
27.3.9.2	comunicação	0,00	1 517,44	0,00	2 526,06
27.3.9.3	Emolumentos Tribunal Contas	0,00	47 162,78	0,00	38 707,64
27.3.9.4	Taxas	0,00	106,27	0,00	0,00
27.3.9.5	FSE e imobilizado em curso por faturar	0,00	0,00	0,00	104 339,40
27.3.9.6	Imposto s/ rendimento	0,00	212,70	0,00	170,10
27.3.9.7	Custos por aquisição de património	0,00	0,00	0,00	0,00
27.3.9.8	Matérias-primas subsidiárias e de consumo a faturar	0,00	37,11	0,00	0,00
27.3.9.9	Outros acréscimos de custos	0,00	12 454,48	0,00	12 758,83
27.4	Proveitos diferidos	0,00	10 273 710,89	0,00	10 123 074,64
27.4.5	Subsídios para investimentos	0,00	10 273 479,54	0,00	10 122 843,29
27.4.5.1	Administrações públicas	0,00	10 273 479,54	0,00	10 122 843,29
27.4.5.1.1	Orçamento do Estado	0,00	501 532,79	0,00	475 873,44
27.4.5.1.1.1	Cooperação técnica e financeira	0,00	498 734,82	0,00	473 627,96
27.4.5.1.1.1.02	Contratos-programa	0,00	345 354,78	0,00	336 969,01
27.4.5.1.1.1.03	Outros	0,00	153 380,04	0,00	136 658,95
27.4.5.1.1.2	PIDDAC	0,00	24,72	0,00	0,54
27.4.5.1.1.9	Outras (OE)	0,00	2 773,25	0,00	2 244,94
27.4.5.1.1.9.14	INSTITUTO DA ÁGUA	0,00	2 773,25	0,00	2 244,94
27.4.5.1.3	EXTERIOR	0,00	9 771 946,75	0,00	9 646 969,85
27.4.5.1.3.1	FEDER	0,00	9 486 284,30	0,00	9 366 471,70
27.4.5.1.3.1.01	O TAPETE ESTÁ NA RUA'010	0,00	70,00	0,00	0,00
27.4.5.1.3.1.02	ARRAIOLOS XXI - QUALIF. ESPAÇO PÚBLICO BENEFICIAÇÃO DO CAMPO DR. CUNHA RIVARA	0,00	627 527,33	0,00	594 049,98
27.4.5.1.3.1.03	CONST. PAR. ESCOLAR - JI CR/BIBL. + SALA A. PROF.	0,00	275 596,65	0,00	266 706,43
27.4.5.1.3.1.04	CENTRO INTERPRETATIVO DO TAPETE DE ARRAIOLOS	0,00	281 237,68	0,00	277 090,20
27.4.5.1.3.1.07	BENEFICIAÇÃO DA REDE VIÁRIA MUNICIPAL	0,00	973 582,05	0,00	937 367,27
27.4.5.1.3.1.08	BENEFICIAÇÃO DA REDE VIÁRIA MUNICIPAL - FASE II	0,00	1 045 270,81	0,00	966 687,95
27.4.5.1.3.1.09	MODERNIZAÇÃO DO ALENTEJO CENTRAL	0,00	786 741,26	0,00	721 163,46
27.4.5.1.3.1.10	Reabilitação do Cineteatro de Arraiolos	0,00	15 851,09	0,00	12 454,42
27.4.5.1.3.1.11	MODERNIZAÇÃOAC@2020	0,00	283 065,35	0,00	533 489,60
27.4.5.1.3.1.13	Apetrechamento informático das EB'1	0,00	5 632,65	0,00	4 130,61
27.4.5.1.3.1.14	Reabilitação da EB1 de Igreja	0,00	0,00	0,00	20 159,84
27.4.5.1.3.1.15	Reabilitação da EB1 de Igreja	0,00	0,00	0,00	197 769,25
27.4.5.1.3.1.16	Valorização do tapete de Arraiolos	0,00	0,00	0,00	22 571,39
27.4.5.1.3.1.90	FEDER III QCA	0,00	4 029 755,06	0,00	3 748 595,22
27.4.5.1.3.1.91	FEDER II QCA	0,00	1 161 954,37	0,00	1 064 236,08
27.4.5.1.3.5	FEOGA	0,00	216 610,91	0,00	205 919,53
27.4.5.1.3.5.99	OUTRAS	0,00	216 610,91	0,00	205 919,53
27.4.5.1.3.6	PRODER	0,00	69 051,54	0,00	74 578,62
27.4.5.1.3.6.01	MUSEALIZAÇÃO CENTRO INTERPR. MUNDO RURAL VIMIEIRO	0,00	170,25	0,00	56,75
27.4.5.1.3.6.02	BENEFICIAÇÃO DO CONVENTO DE S. FRANCISCO	0,00	68 881,29	0,00	64 553,67
27.4.5.1.3.6.03	Fontes/Lavadouros Comunitários				9 968,20
27.4.9	Outros proveitos diferidos	0,00	231,35	0,00	231,35
27.4.9.9	Outros	0,00	231,35	0,00	231,35



Município de Arraiolos

8.2.4 - Cotações de Resultados originariamente expressas em moeda estrangeira

Não se aplica.

8.2.5 - Situações em que o resultado do exercício foi afetado por:

- Valorimetrias diferentes – não se aplica.
- Amortizações do imobilizado superiores às adequadas – não se aplica.
- Provisões extraordinárias respeitantes ao ativo:

O resultado líquido foi afetado pelo aumento substancial da constituição da provisão para dívidas de cobrança duvidosa, aumento que se justifica pelo registo das dívidas da Autoridade Tributária (AT), resultantes dos recebimentos em atraso dos contribuintes, relativos aos impostos diretos. No final de 2019 este valor ascende a 365.098,88 €, de acordo com o quadro apresentado no ponto 8.2.22.

8.2.6 - Comentários às contas 431 “Despesas de instalação” e 432 “Despesas de investigação e desenvolvimento”

- A conta 431 tem atualmente o valor zero.
- A conta 432 no montante de 242.610,37 €, encontra-se amortizada no valor de 150.119,68€. Os bens desta conta que se encontravam integralmente amortizados, foram abatidos neste exercício económico, os quais ascendiam ao montante de 1.918,80 €.



Município de Arraiolos

8.2.7 - Movimentos ocorridos nas rubricas do ativo imobilizado constantes do balanço e nas respetivas amortizações, de acordo com os quadros seguintes:

Mapa Ativo Bruto (em euros)						
	Rubricas	Saldo Inicial	Aumentos	Alienações	Transfer. e abates	Saldo Final
41	INVESTIMENTOS FINANCEIROS	312 336,00	0,00	0,00	0,00	312 336,00
41.2	Obrigações e títulos de participação	312 336,00	0,00	0,00	0,00	312 336,00
41.2.2	Fundo de Apoio Municipal	312 336,00	0,00	0,00	0,00	312 336,00
42	IMOBILIZAÇÕES CORPOREAS	34 593 750,36	1 664 419,55	105 913,63	85 572,87	36 066 683,41
42.1	Terrenos e recursos naturais	5 194 227,13	35 506,96	105 913,63	0,00	5 123 820,46
42.2	Edifícios e outras construções	21 217 113,25	899 774,28	0,00	0,00	22 116 887,53
42.2.1	Edifícios	17 523 706,34	697 788,51	0,00	0,00	18 221 494,85
42.2.1.01	Habitação	144 510,98	0,00	0,00	0,00	144 510,98
42.2.1.02	Instalações de Serviços	2 378 544,18	0,00	0,00	0,00	2 378 544,18
42.2.1.03	Instalações desportivas e recreativas - edifícios	1 770 893,48	0,00	0,00	0,00	1 770 893,48
42.2.1.04	Mercados e instalações de fiscalização sanitária	406 942,02	0,00	0,00	0,00	406 942,02
42.2.1.06	Escolas	3 487 610,21	524 978,32	0,00	0,00	4 012 588,53
42.2.1.08	Outros	9 335 205,47	172 810,19	0,00	0,00	9 508 015,66
42.2.1.08.9	Outros	9 335 205,47	172 810,19	0,00	0,00	9 508 015,66
42.2.2	Outras construções	3 693 406,91	201 985,77	0,00	0,00	3 895 392,68
42.2.2.03	Iluminação pública	149 620,15	0,00	0,00	0,00	149 620,15
42.2.2.04	Parques e jardins	0,00	19 516,33	0,00	0,00	19 516,33
42.2.2.05	Instalações desportivas e recreativas recintos	3 026 501,21	133 227,77	0,00	0,00	3 159 728,98
42.2.2.12	Outras	517 285,55	49 241,67	0,00	0,00	566 527,22
42.3	Equipamento básico	4 311 093,51	229 208,39	0,00	43 978,77	4 496 323,13
42.3.1	Software	13 037,87	0,00	0,00	157,53	12 880,34
42.3.9	Outros	4 298 055,64	229 208,39	0,00	43 821,24	4 483 442,79
42.4	Equipamento de transporte	2 246 494,52	321 225,98	0,00	0,00	2 567 720,50
42.5	Ferramentas e utensílios	50 440,15	3 205,87	0,00	29,01	53 617,01
42.6	Equipamento administrativo	952 451,96	174 085,87	0,00	41 380,07	1 085 157,76
42.6.1	Software	230 900,69	60 287,89	0,00	0,00	291 188,58
42.6.9	Outros	721 551,27	113 797,98	0,00	41 380,07	793 969,18



Município de Arraiolos

Mapa Ativo Bruto (em euros)

Rubricas		Saldo Inicial	Aumentos	Alienações	Transfer. abates e	Saldo Final
42.9	Outras imobilizações corpóreas	621 929,84	1 412,20	0,00	185,02	623 157,02
43	IMOBILIZAÇÕES INCORPÓREAS	205 975,81	38 553,36	0,00	1 918,80	242 610,37
43.2	Despesas de investigação e de desenvolvimento	205 975,81	38 553,36	0,00	1 918,80	242 610,37
44	IMOBILIZAÇÕES EM CURSO	989 376,81	1 640 014,82	0,00	1 114 678,04	1 514 713,59
44.1	Imobilizações em curso de investimentos financeiro	0,00	0,00	0,00	0,00	0,00
44.2	Imobil. em curso de imobilizações corpóreas	767 793,47	1 391 176,38	0,00	721 384,59	1 437 585,26
44.2.2	Edifícios e outras construções	767 793,47	1 391 176,38	0,00	721 384,59	1 437 585,26
44.2.2.1	Edifícios	751 345,29	1 213 744,67	0,00	664 045,51	1 301 044,45
44.2.2.1.03	Instalações desportivas e recreativas - edifícios	686 929,20	652 243,45	0,00	38 128,20	1 301 044,45
44.2.2.1.06	Escolas	64 416,09	427 312,53	0,00	491 728,62	0,00
44.2.2.1.08	Outros edifícios	0,00	134 188,69	0,00	134 188,69	0,00
44.2.2.2	Outras construções	16 448,18	177 431,71	0,00	57 339,08	136 540,81
44.2.2.2.04	Parques e jardins	0,00	19 516,33	0,00	19 516,33	0,00
44.2.2.2.05	Instalações desportivas e recreativas recintos	16 448,18	157 915,38	0,00	37 822,75	136 540,81
44.3	Imobilizações em curso de imobilizações incorpores	94 437,23	33 115,17	0,00	68 932,22	58 620,18
44.3.2	Despesas de investigação e de desenvolvimento	94 437,23	33 115,17	0,00	68 932,22	58 620,18
44.5	Imobilizações em curso de bens de domínio publico	70 929,12	145 296,30	0,00	197 717,27	18 508,15
44.5.3	Outras construções e infraestruturas	70 929,12	145 296,30	0,00	197 717,27	18 508,15
44.5.3.1	VIADUTOS ARRUAMENTOS E OBRAS COMPLEMENTARES	70 929,12	144 681,30	0,00	197 102,27	18 508,15
44.5.3.2	PARQUES E JARDINS	0,00	615,00	0,00	615,00	0,00
44.8	Adiantamentos por conta de imobilizações corpóreas	56 216,99	70 426,97	0,00	126 643,96	0,00
45	BENS DE DOMÍNIO PÚBLICO	62 679 886,55	254 538,44	0,00	0,00	62 934 424,99
45.1	Terrenos e recursos naturais	2 423 482,15	500,00	0,00	0,00	2 423 982,15
45.3	Outras construções e infraestruturas	59 927 137,27	254 038,44	0,00	0,00	60 181 175,71
45.3.1	Viadutos, arruamentos e obras complementares	26 876 728,39	201 769,57	0,00	0,00	27 078 497,96
45.3.2	Parques e Jardins	200 372,66	13 343,19	0,00	0,00	213 715,85
45.3.3	Rede elétrica	1 673 288,99	11 168,71	0,00	0,00	1 684 457,70
45.3.5	Esgotos	5 246 248,61	2 460,00	0,00	0,00	5 248 708,61
45.3.6	Abastecimento de água	5 106 408,33	19 687,37	0,00	0,00	5 126 095,70
45.3.7	Viação Rural	20 824 090,29	5 609,60	0,00	0,00	20 829 699,89
45.5	Bens do património histórico, artíst. e cultural	30 646,37	0,00	0,00	0,00	30 646,37
45.9	Outros bens de domínio público	298 620,76	0,00	0,00	0,00	298 620,76



Município de Arraiolos

Mapa de Amortizações e Provisões (em euros)

Rubricas		Saldo Inicial	Reforço	Regularizações	Saldo Final
48	AMORTIZAÇÕES ACUMULADAS	48 535 816,78	2 900 471,50	87 491,67	51 348 796,61
48.1	De investimentos em imóveis	0,00	0,00	0,00	0,00
48.2	De imobilizações corpóreas	12 516 658,36	748 785,60	85 572,87	13 179 871,09
48.2.2	Edifícios e outras construções	6 024 853,12	413 131,24	0,00	6 437 984,36
48.2.2.1	Edifícios	71 567,12	4 091,93	0,00	75 659,05
48.2.2.2	Instalações de serviços	873 701,11	51 198,96	0,00	924 900,07
48.2.2.3	Instalações desportivas e recreativas-Edifícios	700 034,66	39 507,36	0,00	739 542,02
48.2.2.4	Mercados e instalações de fiscalização sanitária	162 962,47	9 368,16	0,00	172 330,63
48.2.2.5	Outras instalações desportivas e recreativas	1 417 527,43	64 607,64	0,00	1 482 135,07
48.2.2.6	Escolas	943 680,98	71 540,67	0,00	1 015 221,65
48.2.2.8	Outros	1 855 379,35	172 816,52	0,00	2 028 195,87
48.2.3	Equipamento básico	3 585 063,76	191 200,58	43 978,77	3 732 285,57
48.2.3.1	Software	13 037,87	0,00	157,53	12 880,34
48.2.3.9	Outros	3 572 025,89	191 200,58	43 821,24	3 719 405,23
48.2.4	Equipamento de transporte	1 722 375,13	109 023,46	0,00	1 831 398,59
48.2.5	Ferramentas e utensílios	47 732,63	1 454,51	29,01	49 158,13
48.2.6	Equipamento administrativo	909 624,05	32 661,70	41 380,07	900 905,68
48.2.6.1	Software	225 479,56	9 808,76	0,00	235 288,32
48.2.6.9	Outros	684 144,49	22 852,94	41 380,07	665 617,36
48.2.9	Outras imobilizações corpóreas	227 009,67	1 314,11	185,02	228 138,76
48.3	De imobilizações incorpóreas	86 207,84	65 830,64	1 918,80	150 119,68
48.3.2	Despesas de investigação e de desenvolvimento	86 207,84	65 830,64	1 918,80	150 119,68
48.5	De bens de domínio publico	35 932 950,58	2 085 855,26	0,00	38 018 805,84
48.5.2	Edifícios	0,00	0,00	0,00	0,00
48.5.3	Outras construções e infraestruturas	35 866 910,78	2 081 740,58	0,00	37 948 651,36
48.5.3.1	Viadutos, arruamentos e obras complementares	14 045 225,61	1 004 073,49	0,00	15 049 299,10
48.5.3.2	Parques e Jardins	56 218,94	14 422,77	0,00	70 641,71
48.5.3.3	Rede elétrica	691 084,74	94 464,05	0,00	785 548,79
48.5.3.5	Esgotos	3 406 947,90	194 228,24	0,00	3 601 176,14
48.5.3.6	Abastecimento de água	3 496 492,57	183 546,70	0,00	3 680 039,27
48.5.3.7	Viação Rural	14 170 941,02	591 005,33	0,00	14 761 946,35
48.5.5	Bens de património histórico, artístico e cultural	140,03	14,76	0,00	154,79
48.5.9	Outros bens de domínio publico	65 899,77	4 099,92	0,00	69 999,69



Município de Arraiolos

8.2.8 - Descrição do ativo imobilizado, amortizações, alienações, transferências e abates

- O mapa anexo demonstrações financeiras faz uma descrição detalhada por bem, do ativo imobilizado, datas de aquisição e respetivo valor de aquisição, taxas de amortização, amortizações do exercício e acumuladas e valores líquidos dos bens. O mapa síntese dos bens inventariados (em anexo aos documentos de prestação de contas), agrupa os bens e respetivos valores por classificação do CIBE (Cadastro e Inventário dos Bens do Estado).
- Não foi efetuada neste exercício qualquer reavaliação do imobilizado.
- Os abates efetuados decorreram das seguintes situações: despesas de investigação e desenvolvimento (conta 43.2, constituída essencialmente por projetos de arquitetura, não transacionáveis) totalmente amortizadas; alienação de lotes de terreno; equipamento básico, administrativo e informático obsoleto ou deteriorado. Todos os abates estão justificados pelos autos de abate e quando aplicável pela respetiva escritura.
- Durante o exercício foram adquiridos em estado de uso três Tapetes de Arraiolos, para o Centro Interpretativo do Tapete de Arraiolos, inventariados com os nº 21305; 21306 e 21307.

8.2.9 - Indicação dos custos incorridos no exercício e respeitantes a empréstimos obtidos para financiar imobilizações, durante a construção, que tenham sido capitalizados nesse período

- Os custos incorridos em 2019 e respeitantes aos empréstimos destinados a financiar imobilizações não foram capitalizados durante o período de construção, pelo que não se aplica a norma 8.2.9 do POCAL.

8.2.10 - Indicação dos diplomas legais nos termos dos quais se baseou a reavaliação dos bens do imobilizado

- Não aplicável uma vez que não houve reavaliação dos bens do ativo imobilizado.

8.2.11 - Elaboração do quadro discriminativo das reavaliações

- Não aplicável.

8.2.12 - Relativamente às imobilizações corpóreas e em curso, deve indicar-se o valor global, para cada uma das contas, de:

- Imobilizações em poder de terceiros:



Município de Arraiolos

Existem bens concedidos à “Águas Públicas do Alentejo, S.A.” (AGDA), a classificar na conta 41* e que se encontram indevidamente classificados na conta 45*, pelo facto de na atual versão do programa património (fornecido pela empresa Medidata), não ser possível fazer a reclassificação de contas para cada bem, sendo apenas possível através do seu abate e criação de novo bem. Esta solução incorreta provocaria erros colaterais, nomeadamente no cálculo dos financiamentos que lhe estão associados. A software house (Medidata) comprometeu-se a suprimir esta deficiência da aplicação no ano 2020, momento a partir do qual o Município procederá à correção.

- Imobilizações implantadas em propriedade alheia – não existem.
- Imobilizações reversíveis – não existem.

8.2.13 - Bens em regime de locação financeira

- Existe vários bens em regime de locação, de acordo com o quadro seguinte:

Nº de Inventário	Designação do Bem	Valor Contabilístico Inicial	Valor Contabilístico atual
18483	Autocarro Volvo B9R Century 12.35 - 65-0R-86	224 553,50 €	106 638,76 €
19704	Retroescavadora Case 580ST	85 854,00 €	58 130,34 €
21570 21571 21572 21573 21574	4 viaturas Toyota e 1 viatura Volvo com as seguintes matriculas: 84-ZG-37; 51-ZI-93; 43-ZI-79; 43-ZI-92 E 43-ZI-77	249 478,77 €	242 420,16 €

- Capital e juros dos processo de locação:

Nº do Processo do Tribunal de Contas	Data do visto	Prazo do contrato	Valor contrato (c/ IVA 23%)		Encargos do Ano 2019 (c/ IVA 23%)		Dívida a 31-12-2019
			Capital	Juros	Amortização	Juros	
1294/2014	20-08-2014	5 anos	224 553,50 €	21 457,95 €	47 225,34 €	703,91 €	0,00 €
68/2017	13-01-2017	3 anos	85 854,00 €	1 257,95 €	28 205,42 €	259,54 €	11 179,12 €
2462/2019	26-09-2019	3 anos	249 478,77 €	2 818,95 €	6 800,50 €	0,00 €	242 678,27 €

8.2.14 - Relação dos bens do ativo imobilizado que não foi possível valorizar, com indicação das razões dessa impossibilidade

- Não existem bens por valorizar.

8.2.15 - Identificação dos bens de domínio público que não são objeto de amortização e indicação das respetivas razões

- Não são amortizados os bens de domínio público que nos termos do CIBE, não têm taxa



Município de Arraiolos

de amortização.

8.2.16 - Entidades participadas

B - Participação em entidades não societárias

Entidade participada		Tipo de Entidade	CAE	Capital estatutário	Contribuição			Ob.
Denominação	N.I.P.C.				Em 2019	Forma de realização		
		Meios monetários	Em espécie					
1	2	3	4	5	6	7	8	9
CIMAC - Comunidade Internacional do Alentejo Central	509364390	AM	84113	0	61.849,68 €	61.849,68 €	-----	-----
AMGAP - Associação de Municípios para Gestão da Água Pública no Alentejo	509693342	AM	36001	0	12.932,55 €	12.932,55 €	-----	-----
ANMP – Associação Nacional Município Portugueses	501627413	AM	94110	0	4.359,24 €	4.359,24 €	-----	-----

No âmbito da Resolução nº 26/2013 publicada na 2ª série do DR de 21/11/2013, que altera a Resolução nº 4/2001 – 2ª secção – Instruções nº 01/2001 – 2ª Secção, é enviado o mapa “B - Participações em entidades não societárias”, único documento aplicável ao Município, no âmbito do nº 4 da secção II das instruções nº 01/2001 – 2ª Secção, aprovadas pela Resolução nº 4/2001 e alterada pela Resolução nº 26/2013.

8.2.17 - “Títulos negociáveis” e “outras aplicações de tesouraria”

- Não existem.

8.2.18 - Outras aplicações financeiras

- Fundo de Apoio Municipal (FAM), ao abrigo da Lei nº 53/2014, de 25 de agosto, no qual o Município de Arraiolos terá uma contribuição total de 312.336,00 € até ao final de 2020, tendo sido realizado em 2019 o montante de 34.704,00 €, num global de 294.984,00 € com início em 2015. O montante de 312.336,00 € aparece refletido no balanço na conta 41*- investimentos financeiros - e o montante por realizar na conta 268*- credores diversos.

8.2.19 - Indicação global, por categorias de bens, das diferenças, materialmente relevantes, entre os custos de elementos do ativo circulante, calculados de acordo com os critérios valorimétricos adaptados, e as quantias correspondentes aos



Município de Arraiolos

respetivos preços de mercado

- Não existem.

8.2.20 - *Fundamentação das circunstâncias especiais que justificaram a atribuição a elementos do ativo circulante de um valor inferior ao mais baixo custo ou de mercado.*

- Não existem.

8.2.21 - *Provisões extraordinárias respeitantes a elementos do ativo circulante*

- Conforme já descrito no ponto 8.2.3, para os artigos em armazém (existências) que não tiveram rotatividade nos últimos 5 anos e para aqueles que são artigos de curta durabilidade e não tiveram rotatividade nos últimos dois anos, foi constituída a provisão de 100% no montante de 9.633,42 €.

8.2.22 - *Valor global das dívidas de cobrança duvidosa*

- No final de 2019 as dívidas em mora há mais de 1 ano ascendem ao montante de 461.730,05 €, e as dívidas entre 1 ano e 6 meses ao montante de 9.462,54 €, num valor global de dívidas de cobrança duvidosa, e com risco de incobrabilidade, de 471.192,59 €, valor explanado na conta “21.8.1 - Cobranças em Atraso”. Foram consideradas dívidas de cobrança duvidosa, aquelas que se encontravam em mora há mais de 6 meses. Para as dívidas superiores a 1 ano foi constituída a provisão de 100% e para as dívidas entre 1 ano e 6 meses foi constituída a provisão de 50%, valores discriminados no ponto 8.2.27.
- Houve um aumento substancial nas dívidas de cobrança duvidosa do ano 2018 para o ano 2019, aumento que se justifica pelo registo das dívidas da Autoridade Tributária (AT), resultantes dos recebimentos em atraso dos contribuintes, relativos aos impostos diretos (imposto municipal sobre imóveis, imposto único automóvel e SISA). No final de 2019 este valor ascende a 365.098,88 €, conforme discriminado no quadro seguinte, o qual foi retirado da página eletrónica da AT:



Município de Arraiolos

Lei dos Compromissos e dos Pagamentos em Atraso

Descrição

Está disponível, no âmbito da Lei dos Compromissos e dos Pagamentos em Atraso, os valores dos recebimentos em atraso.

Nos termos do número 2 do Artigo 17.º do Decreto-Lei nº 127/2012, de 21 de Junho, deve a Autoridade Tributária e Aduaneira informar as autarquias locais, do valor dos recebimentos em atraso, existentes em 31 de Dezembro do ano anterior, referentes às respectivas receitas fiscais.

Estes valores poderão ser declarados de forma agregada se cumprirem as regras estipuladas no número 1 do mesmo Artigo. Caso contrário apresenta-se a identificação da dívida. Os valores são referentes a 31/12/2019.

Tendo-se em conta o referido acima:

Ano	Imposto	Número da Nota de Cobrança (DUC)	Pagamentos e Recebimentos em Atraso (Quantia Exequenda) *
2019	IMI	Valores Agregados **	29.793,51
2019	IMT	2016-234187033	201.928,35
2019	IMT	Valores Agregados **	1.463,89
2019	IMT	2010-034347303	13.250,74
2019	IUC	Valores Agregados **	26.021,21
2019	SISA	1/2010	92.641,18

8.2.23 - Valor global da dívidas ativas e passivas respeitantes ao pessoal da autarquia local

- Não existem.

8.2.24 - Quantidade e valor nominal de obrigações e de outros títulos emitidos pela autarquia

- Não existem.

8.2.25 - Discriminação das dívidas incluídas na conta “Estado e outros entes públicos” em situação de mora

- Não existem dívidas ao Estado em situações de mora.



Município de Arraiolos

8.2.26 - Descrição desagregada das responsabilidades, por garantias e caucões prestadas e recibos para cobrança

Contas de Ordem						
Designação da Entidade: Município de Arraiolos					Ano: 2019	
Unidade: Euro						
Código e designação das contas	Saldo da gerência anterior		Movimento anual		Saldo para a gerência seguinte	
	Devedor	Credor	Débito	Crédito	Devedor	Credor
GARANTIAS E CAUCÕES						
FORNECEDORES DE BENS E SERVIÇOS:						
EDP COMERCIAL – COMERCIALIZAÇÃO DE ENERGIA, SA	0,00	0,00	0,00	62 140,72	0,00	62 140,72
LUBRIFUEL – COMBUSTÍVEIS E LUBRIFICANTES, LDA.	0,00	0,00	0,00	14 823,00	0,00	14 823,00
Sub-Total	0,00	0,00	0,00	76 963,72	0,00	76 963,72
FORNECEDORES DE IMOBILIZADO:						
NARCISO & SEQUEIRA - SOCIEDADE CONSTRUÇÕES DE CALCADA, LDA.	0,00	138,74	0,00	0,00	0,00	138,74
RODIGA-REDES ELECTRICAS, SOCIEDADE UNIPessoal, LDA	0,00	999,42	0,00	0,00	0,00	999,42
SOINCA - SOCIEDADE INDUSTRIAL DE CUCUJÃES, S. A.	0,00	1 246,77	0,00	0,00	0,00	1 246,77
2 ARQ - ARQUITECTURA E EXTERIORES, LDª	0,00	294,29	0,00	0,00	0,00	294,29
SOCIEDADE DE CONSTRUÇÕES IRMÃOS PITEIRA, LDA	0,00	8 764,13	0,00	0,00	0,00	8 764,13
MANUEL JOAO RAMOS DA SILVA	0,00	24 406,08	0,00	0,00	0,00	24 406,08
ANTÓNIO JOAQUIM BORRALHO PAULO	0,00	776,98	0,00	0,00	0,00	776,98
ANTONIO JOAO CARAPINHA SANTANA	0,00	794,87	0,00	0,00	0,00	794,87
CANNATA & FERNANDES ARQUITECTOS, LD.ª	0,00	645,56	0,00	0,00	0,00	645,56
CONSTRUÇÕES ELÉCTRICAS SCHRÉDER, SA	0,00	37 621,44	0,00	0,00	0,00	37 621,44
INTEROBRA - SOCIEDADE OBRAS PÚBLICAS, LDA	0,00	43 829,80	32 658,40	0,00	0,00	11 171,40
S.T.HUGO - EMPREITEIROS LDA	0,00	14 558,08	0,00	0,00	0,00	14 558,08
CONDOP - CONSTRUÇÃO E OBRAS PUBLICAS, S.A	0,00	116 504,52	0,00	0,00	0,00	116 504,52
COSTA E LEANDRO,LDA	0,00	3 121,85	0,00	0,00	0,00	3 121,85
SOUSA RESENDE & RODRIGUES, CONSTRUÇÕES E OBRAS PÚBLICAS S.A.	0,00	3 380,64	0,00	0,00	0,00	3 380,64
IMOIRMAOS, LDA - CONSTRUÇÃO CIVIL COMPRA E VENDA DE IMÓVEIS	0,00	47 743,30	0,00	0,00	0,00	47 743,30
CONSTRUÇÕES PRAGOSA, SA	0,00	17 695,77	2 493,15	0,00	0,00	15 202,62
CONSTRUÇÕES J.J.R & FILHOS,SA	0,00	21 236,07	15 482,67	0,00	0,00	5 753,40
CONSTRADAS - ESTRADAS E CONSTRUÇÃO CIVIL, S.A.	0,00	32 614,92	0,00	86 368,12	0,00	118 983,04
ACM SOUSA, LDA	0,00	38 062,55	0,00	0,00	0,00	38 062,55
OBREVORA, LDA - SOCIEDADE DE OBRAS PUBLICAS E CONSTRUÇÃO CIVIL	0,00	58 975,53	0,00	0,00	0,00	58 975,53
FERNANDO FREIXA & ALFREDO FREIXA - CONSTRUÇÕES, LDA	0,00	5 180,94	0,00	0,00	0,00	5 180,94
SPORTS PARTNER – DISTRIB. E FABRICO DE EQUIP. DESPORTIVOS, LDA	0,00	365,70	0,00	0,00	0,00	365,70
F.J. FIGUEIRAS, LDA	0,00	516,50	0,00	0,00	0,00	516,50
VEIGA LOPES, LDA	0,00	110 635,36	0,00	36 992,82	0,00	147 628,18
BASE CONTINUA – ESTRUTURAS METÁLICAS UNIPessoal, LDA	0,00	498,95	0,00	0,00	0,00	498,95
BANCO SANTANDER TOTTA, SA	0,00	0,00	0,00	10 256,19	0,00	10 256,19
BRICANTEL – COMÉRCIO DE MATERIAL	0,00	0,00	0,00	948,98	0,00	948,98
MONDO PORTUGAL, S.A	0,00	0,00	0,00	4 000,77	0,00	4 000,77
PEDRO MIGUEL DE OLIVEIRA MARGAÇA, UNIPessoal, LDA.	0,00	0,00	0,00	1 798,50	0,00	1 798,50
ROSADO E FILHOS – CONSTRUÇÃO CIVIL E OBRAS PÚBLICAS, LDA.	0,00	0,00	0,00	994,90	0,00	994,90



Município de Arraiolos

Designação da Entidade: Município de Arraiolos				Ano: 2019		
Código e designação das contas	Saldo da gerência anterior		Movimento anual		Saldo para a gerência seguinte	
	Devedor	Credor	Débito	Crédito	Devedor	Credor
	TÉCNISERPA – TÉCNICA DE INSTALAÇÕES ELÉTRICAS DE SERPA, LDA	0,00	1 897,86	0,00	0,00	0,00
URBIENG - ENGENHARIA, CONSTRUÇÕES E CONSULTADORIA, LD.ª	0,00	52,08	0,00	0,00	0,00	52,08
THE USE CONCEPT, LDA	0,00	4 900,00	0,00	0,00	0,00	4 900,00
JOÃO JACINTO TOMÉ, S.A.	0,00	5 307,37	0,00	0,00		5 307,37
PLANITÉNIS – PAVIMENTOS E PISCINAS, UNIPessoal, LDA	0,00	1 423,50	0,00	348,00	0,00	1 771,50
PLAY PLANET - MOBILIÁRIO URBANO, CONSTRUÇÃO E PAISAGISMO, LDA	0,00	3 165,04	0,00	0,00	0,00	3 165,04
CARMO ESTRUTURAS EM MADEIRA, SA	0,00	3 469,87	0,00	0,00	0,00	3 469,87
AECI - ARQUITETURA CONSTRUÇÃO E EMPREENDIMENTOS IMOBILIÁRIOS, SA	0,00	14 572,26	0,00	0,00	0,00	14 572,26
CONTEC - CONSTRUÇÃO E ENGENHARIA, SA	0,00	3 050,00	0,00	0,00	0,00	3 050,00
SERCONVEAL, LDA.	0,00	9 742,84	0,00	0,00	0,00	9 742,84
ECIMOP-CONSTRUÇÃO CIVIL, OBRAS PÚBLICAS PART., ARQ	0,00	172 222,77	222 334,23	96 013,59	0,00	45 902,13
INESI,INSTALAÇÕES ELÉTRICAS E DE SINALIZAÇÃO, LDA	0,00	583,07	0,00	1 845,13	0,00	2 428,20
Sub-Total	0,00	810 995,42	272 968,45	239 567,00	0,00	777 593,97
CAUÇÕES						
CLIENTES/UTENTES:						
CRISTINA ISABEL ESTRADA AMARAL	0,00	144,00	0,00	0,00	0,00	144,00
CARLOS MANUEL PADEIRA BORRALHO	0,00	288,00	0,00	0,00	0,00	288,00
JOSE JOAO FLAMINO RAPOSO	0,00	99,76	0,00	0,00	0,00	99,76
MANUEL FRANCISCO OLIVEIRA ALMODOVAR,HERDEIROS	0,00	220,00	0,00	0,00	0,00	220,00
SENHORINHA MARIA MESTRINHO CASALHO	0,00	170,00	0,00	0,00	0,00	170,00
JOÃO MANUEL MANGERICO SERRANITO	0,00	540,00	0,00	0,00	0,00	540,00
JOÃO RUI DA SILVA TANGANHO	0,00	144,00	0,00	0,00	0,00	144,00
Sub-Total	0,00	1 605,76	0,00	0,00	0,00	1 605,76
Total	0,00	812 601,18	272 968,45	316 530,72	0,00	856 163,45

- As cauções de fornecedores são depositadas numa instituição de crédito à ordem do Município, com referência à empreitada e designação do respetivo fornecedor, com indicação de que o valor será restituído ao fornecedor através de precatório-cheque.
- A conta 21.7.4 reflete, por cliente/utente, o valor retido no Município como caução, no final de 2019 no valor de 1.605,76 €.
- Os valores das garantias e cauções dos fornecedores de imobilizado estão evidenciados nas contas “26.8.7.1– Fornecedores de bens e serviços (cauções e garantias)” e “26.8.7.2 – Fornecedores de imobilizado (cauções e garantias)” por contrapartida da conta refletida “26.8.7.9 – Garantias e cauções conta refletida”. A utilização de uma sub conta da 26.8.7* com contrapartida permite a neutralização destes valores da ótica patrimonial, ficando as mesmas evidenciadas nas contas de ordem.
- As contas de ordem têm um saldo para a gerência seguinte de 856.163,45 € referente a



Município de Arraiolos

garantias e cauções, o qual se encontra igualmente inscrito nas contas patrimoniais: 21.7.4 pelo valor de 1.605,76 €, na conta 26.8.7.1 pelo valor de 76.963,72 € e na conta 26.8.7.2 pelo valor de 777.593,97 €, conforme discriminado no quadro acima por fornecedor e cliente/utente.

8.2.27 - Desdobramento das contas de provisões acumuladas

Entidade: Município de Arraiolos		Ano 2019 Unidade: Euro			
Código das contas		Saldo Inicial	Aumento	Redução	Saldo Final
291	Provisões para cobranças duvidosas	91 711,81	374 749,51	0,00	466 461,32

- No ponto 8.2.22 já foi referenciado que para as dívidas superiores a 1 ano foi constituída a provisão de 100% e para as dívidas entre 1 ano e 6 meses foi constituída a provisão de 50%. Com um reforço de 374.749,51 € em 2019, a provisão para cobranças duvidosas é no final de 2019 no montante de 466.461,32 €.
- O saldo final das provisões para cobranças duvidosas é distribuído da seguinte forma: 24.967,49 € referente a recibos de água; 76.394,95 € referente a refeições e transportes escolares, rendas, ramais de água, alugueres, taxas, obras por conta de particulares; 365.098,88 € referente ao valor a receber da Autoridade Tributária de impostos diretos dos contribuintes.

8.2.28 - Explicitação e justificação dos movimentos ocorridos no exercício de cada uma das contas da classe 5 “Fundo Patrimonial”, constantes do balanço

Contas da Classe 5 “Fundo Patrimonial”							
		Unidade: Euro					
Código conta	DESIGNAÇÃO	Saldo Inicial		Movimento anual		Saldo Final	
		Débito	Crédito	Débito	Crédito	Devedor	Credor
5	FUNDOS PRÓPRIOS	,00	38 791 590,31	13 142,05	41 893,40	,00	38 820 341,66
51	PATRIMÓNIO	,00	32 239 175,42	,00	19 290,00	,00	32 258 465,42
57	RESERVAS	,00	2 016 089,21	,00	22 603,40	,00	2 038 692,61
57.1	Reservas legais	,00	317 624,83	,00	,00	,00	317 624,83
57.5	Subsídios	,00	31 099,55	,00	,00	,00	31 099,55
57.5.1	Administrações Públicas	,00	31 099,55	,00	,00	,00	31 099,55
57.5.1.1	Estado	,00	2 068,95	,00	,00	,00	2 068,95
57.5.1.3	Exterior	,00	29 030,60	,00	,00	,00	29 030,60
57.5.1.3.1	FEDER	,00	29 030,60	,00	,00	,00	29 030,60
57.6	Doações	,00	1 649 987,41	,00	22 603,40	,00	1 672 590,81
57.7	Reservas decorrentes da transferência de ativos	,00	17 377,42	,00	,00	,00	17 377,42
59	RESULTADOS TRANSITADOS	,00	4 536 325,68	13 142,05	,00	,00	4 523 183,63

- A conta “57.6 – Doações”, com o movimento anual de 22.603,40€, conforme deliberação



Município de Arraiolos

das respetivas reuniões de câmara, refere-se às seguintes doações:

- ✓ Veículo ligeiro misto Nissan Patrol, matrícula 44-52-DA – inventário nº 21352 – deliberação da reunião de Câmara de 17-07-2019;
 - ✓ Máquina antiga de tosquia para o Centro Interpretativo do Mundo Rural – inventário nº 21661 – deliberação da reunião de Câmara de 04-12-2019;
 - ✓ Prédio urbano, art.º 733, sito na Rua da Igreja nº 1, em S. Pedro da Gafanhoeira – inventário nº 101383 – deliberação da reunião de Câmara de 05-06-2019 – como pagamento do incumprimento das despesas efetuadas pelos serviços do município com a demolição do referido imóvel.
- Os “Resultados Transitados”, conta 59, com um movimento anual de 13.142,05 €, evidencia o montante referente aos resultados líquidos negativos de 2018.

8.2.29 - Demonstração do custo das mercadorias vendidas e das matérias consumidas

Demonstração do Custo das Mercadorias Vendidas e das Matérias Consumidas		
Entidade: Município de Arraiolos		Ano: 2019
		Pocal 8.2.29
Movimentos	Mercadorias	Matérias-primas subsidiárias e de consumo (unidade: EUR)
Existências Iniciais	0	124 225,87 €
Compras	0	939 202,28 €
Regularizações de Existências	0	-51 812,84 €
Existências Finais	0	118 091,30 €
Custos no Exercício		893 524,01 €

8.2.30 - Demonstração da variação da produção

- Não existem.



Município de Arraiolos

8.2.31 - Demonstração dos resultados financeiros

Entidade: Município de Arraiolos			Ano 2019		
			Unidade: Euro		
CUSTOS E PERDAS	EXERCÍCIOS		PROVEITOS E GANHOS	EXERCÍCIOS	
	N	N - 1		N	N - 1
681 - JUROS SUPORTADOS	14 523,15	19 016,49	781 - JUROS OBTIDOS	937,78	1 033,96
682 - PERDAS EM ENTIDADES PARTICIPADAS			782 - GANHOS EM ENTIDADES PARTICIPADAS		
683 - AMORTIZAÇÕES DE INVESTIMENTOS EM IMÓVEIS			783 - RENDIMENTOS DE IMÓVEIS	426 712,60	420 837,48
684 - PROVISÕES PARA APLICAÇÕES FINANCEIRAS			784 - RENDIMENTOS DE PARTICIPAÇÕES DE CAPITAL		
685 - DIFERENÇAS DE CÂMBIO DESFAVORÁVEIS			785 - DIFERENÇAS DE CÂMBIO FAVORÁVEIS		
687 - PERDAS NA ALIENAÇÃO DE APLICAÇÕES DE TESOURARIA			786 - DESC. DE PTO. PAGAMENTO OBTIDOS		
688 - OUTROS CUSTOS E PERDAS FINANCEIRAS	11 674,98	11 612,43	787 - GANHOS NA ALIEN. APLIC. TESOURARIA		
RESULTADOS FINANCEIROS	401 452,25	391 242,52	788 - OUTROS PROV. E GANHOS FINANCEIROS		
Total	427 650,38	421 871,44	Total	427 650,38	421 871,44

- Os juros suportados, conta 681, referem-se aos juros de empréstimos bancários.
- A conta 68.8 no valor de 11.674,98 € reflete os custos com encargos bancários, nomeadamente, encargos com recebimentos por: multibanco, transferências bancárias e através do terminal de pagamento automático.
- A conta 78.3 reflete, basicamente, a renda da concessão de iluminação pública.
- Os juros obtidos, conta 78.1, refere-se ao depósito a prazo do Município no montante de 150.000,00 €;
- Os resultados financeiros ascendem 401.452,25 €, para os quais contribuem significativamente os rendimentos de imóveis no valor de 426.712,60 €.



Município de Arraiolos

8.2.32 - Demonstração dos resultados extraordinários

Entidade: Município de Arraiolos			Ano 2019		
			Unidade: Euro		
CUSTOS E PERDAS	EXERCÍCIOS		PROVEITOS E GANHOS	EXERCÍCIOS	
	N	N - 1		N	N - 1
691 - TRANSFERÊNCIAS DE CAPITAL CONCEDIDAS	314 347,50	191 199,75	791 - RESTITUIÇÃO DE IMPOSTOS		
692 - DÍVIDAS INCOBRÁVEIS	162,50	0,00	792 - RECUPERAÇÃO DE DÍVIDAS		
693 - PERDAS EM EXISTÊNCIAS	55 860,15	71 547,94	793 - GANHOS EM EXISTÊNCIAS	4 025,43	2 355,95
694 - PERDAS EM IMOBILIZAÇÕES	32 409,61	9 664,00	794 - GANHOS IMOBILIZAÇÕES	11 796,40	23 545,30
695 - MULTAS E PENALIDADES	654,76	2 250,00	795 - BENEFÍCIOS PENAL. CONTRATUAIS	2 490,57	3 262,43
696 - AUMENTOS AMORTIZ. PROVISÕES	0,00	0,00	796 - REDUÇÕES AMORT. PROVISÕES		
697 - CORRECÇÕES REL. EXERC. ANTERIORES	53 109,56	64 656,09	797 - CORRECÇÕES RELAT. EXERC. ANTERIORES	8 172,26	22 174,97
698 - OUTROS CUSTOS E PERDAS EXTRAORDINÁRIOS	13 775,72	28 698,07	798 - OUTROS PROV. GANHOS EXTRAORDINÁRIOS	652 129,94	651 949,28
RESULTADOS EXTRAORDINÁRIOS	208 294,80	335 272,08			
Total	678 614,60	703 287,93	Total	678 614,60	703 287,93

- Da totalidade dos custos e perdas extraordinárias, 67 % referem-se às transferências de capital concedidas (conta 69.1), onde se destacam as verbas transferidas para: as Águas Públicas do Alentejo (AGDA) no âmbito do sistema intermunicipal de abastecimento de água e saneamento; as instituições particulares sem fins lucrativos, no apoio à realização de obras e aquisição de equipamentos e protocolos realizados com Freguesias no apoio à realização de obras. O aumento existente na conta “69.1 – Transferências de Capital Concedidas”, entre 2018 e 2019, demonstra o empenho da autarquia em apoiar as instituições do concelho, numa ótica de desenvolvimento das atividades sociais, culturais, recreativas e desportivas.
- A conta 69.7 contempla faturas registadas no exercício, mas cujos custos são referentes a exercícios anteriores.
- Os proveitos relativos a correções de exercícios anteriores – conta 79.7 – referem-se a faturas emitidas pelo Município no exercício, mas cujos proveitos são referentes a exercícios anteriores. Estes proveitos, no ano 2019, são, designadamente: a compensação efetuada pela GESAMB, relativa a 2018, dos sobrecustos de transporte de resíduos incorridos pela sua entrega na estação de transferência e reposição de verbas de seguros referentes a 2018.
- O valor existente na conta 79.8, no montante de 652.129,94 € refere-se, fundamentalmente, aos proveitos diferidos de participação obtidas em projetos



Município de Arraiolos

comunitários.

- O resultado extraordinário positivo do ano 2019, no montante de 208.294,80 €, deve-se basicamente aos proveitos diferidos da conta 79.8, num total de proveitos no montante de 678.614,60 €, cerca de 96 % refere-se aos proveitos diferidos das transferências de capital obtidas de financiamentos comunitários.

